HORÁRIO DE VERÃO A PARTIR DE DEZEMBRO (PAGINA 3)

DEPURAÇÃO NO P. C. POLONÊS (PAGINA 5)

SÓ EMPATES NOS JOGOS DE ONTEM (PAGINA 9)

O MISTÉRIO DAS FURNAS (PAGINA 12)

12 PAGINAS

Diario Carioca

Fundador: J. E. DE MACEDO SOARES

50 CENTAVOS

ANO XXII — QUARTA-FEIRA, 16 DE NOVEMBRO DE 1949 • Diretor: HORACIO DE CARVALHO JUNIOR • PRAÇA TIRADENTES, 71 — RIO DE JANEIRO — N.º 6.561

O Almoço Dutra-Bias Foi o Fato Político Mais Importante do Dia

NEREU FRACASSOU

J. E. DE MACEDO SOARES

Informações controladas mostram que o sr. Nereu Ramos fracassou redondamente nas suas excursões ao Rio Grande do Sul. Fracassou, em primeiro lugar, contrariando os seus correligionários, que não gostaram da atitude do Conselho Nacional do "PSD" delegando poderes ao seu presidente para tratar nos pagos com os perigosos inimigos da sua própria facção. Em segundo lugar, porque o sr. Nereu Ramos se expôs e ao seu partido a uma humilhação absurda, visto que tôdas as sondagens anteriores mostravam o sr. Getúlio Vargas intratável numa partida que espera ganhar facilmente. Acresce que o "PSD" gaúcho, recebendo extraordinários auxilios e concursos do sr. presidente da República, tem apresentado ao povo sul-riograndense um grande ativo de serviços, justificando o seu govêrno, não obstante a pequena margem eleitoral com que se instalou.

Não foram, pois, apenas motivos de tática partidária que levaram os chefes pessedistas gaúchos a reprovarem a iniciativa do "PSD" nacional, que se deixou arrastar por interêsses e paixões de sua pequena ala queremista, agindo sem levar em conta as legitimas conveniências do povo sul-riograndense. Essa reprovação traduziu-se na resingada recepção que o sr. Nereu Ramos encontrou em Porto Alegre, sofrendo a impaciência e o azedume dos principais chefes do partido local.

Tão incômoda situação agravou-se com o esperado insucesso da viagem a Canossa. Não obstante a caixa de charutos com que, de entrada, pretendeu adoçar o ógre de São Borja — o sr. Nereu Ramos não pôde evitar a recusa formal e definitiva do chefe petebista a qualquer espécie de compromisso com candidaturas pessedistas, notadamente a do próprio chefe do partido. O sr. Getúlio Vargas argumentou com a inevitável incongruência da catadura reacionária do sr. Nereu Ramos com um movimento popular de índole revolucionária como é o trabalhismo getulista. E, penetrando mais avante no assunto, o ex-ditador observou que, para apoiar Nereu, não arrastaria às urnas mais do que trinta por cento de seus eleitores, enquanto o pequeno saldo dos governistas de Santa Catarina não lhe prometia nenhuma compensação.

Os leitores já sabem que o sr. João Neves foi o piloto imprudente que pôs nos escolhos o "Madalena" pessedista. Já o sr. Getúlio Vargas o repreendeu em São Borja por essa tentativa de o envolver num mau negócio, em que nada teria a ganhar. O sr. João Neves passou por mais uma decepção na sua carreira, pelo mau hábito que adquiriu de, em politica, raciocinar com o figado. Já o Bautista, outro agente provocador anti-Dutra, vendo as coisas mal paradas, compreendeu que, não havendo luta, não haveria o que carchear nas cochilas e então deixou-se ficar, reforçando o naipe das intrigas.

A próxima visita do sr. presidente da República ao Rio Grande do Sul, onde vai inspecionar grandes obras, iniciativas, trabalhos e melhoramentos no seu govêrno introduzidos no Estado, mostrará mais uma vez o bom senso e o equilibrio de uma população beneficiada e que não teria nenhuma razão para abandonar a trilha politica da ordem e da prosperidade, consolidando um regime benéfico, somente para ir atrás de agitadores profissionais, ansiosos por pescarem nas águas turvas algumas satisfações de amor-próprio. De resto, essa viagem presidencial, depois de tantas intrigas e confusões, confirmará o movimento nacional que prestigia o sr. general Dutra no sentido de o fortalecer para a conclusão vitoriosa de sua politica, isto é, para que haja sucessão constitucional, isenta da influência corruptora e desmoralizante do ademorismo e livre da ameaça de usurpação golpista, do antigo e renitente ditador.

"SÃO PAULO"

Companhia Nacional de Seguros de Vida

Sucursal no Rio de Janeiro — AV. RIO BRANCO, 173-10.º

DIRETORES:

Dr. José Maria Whitaker

Dr. Erasmo Teixeira de Assunção

Dr. J. C. de Macedo Soares

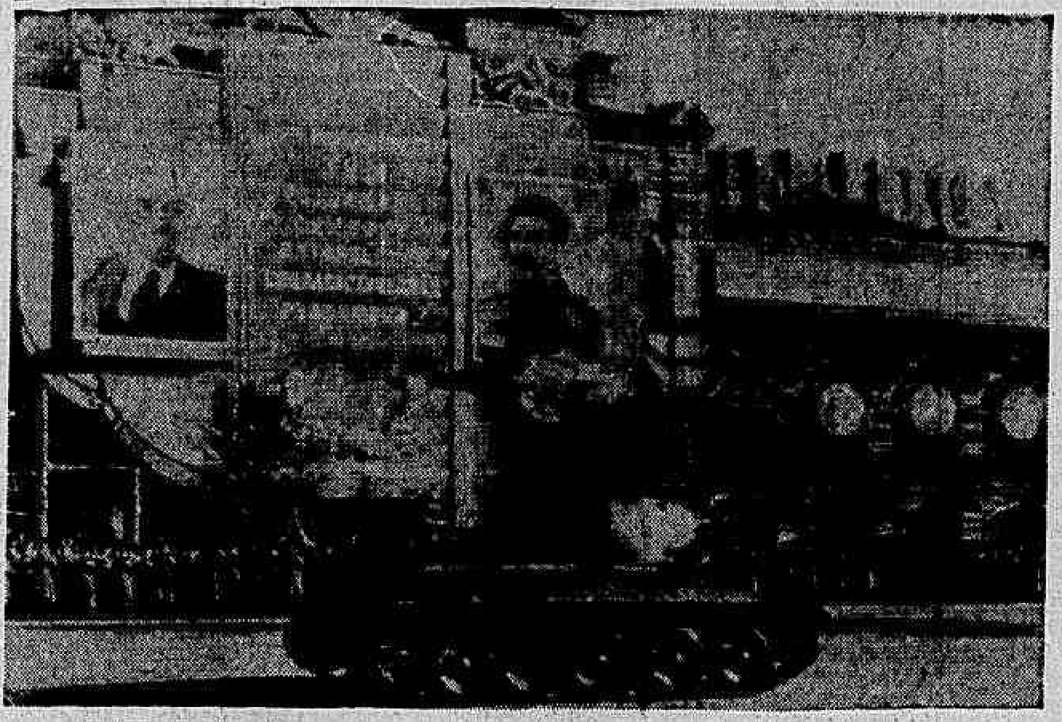

MOSCOU — Um milhão de homens, mulheres e jovens uniram-se às fôrças militares soviéticas, numa gigantesca parada na Praça Vermelha, para comemorar o 32.º aniversario da revolução bolchevista. Durante cinco horas e meia, passaram com estandartes e retratos dos lideres comunistas. Acima, vê-se a passagem de um tanque diante dos enormes retratos de Lenine e Stalin. Esta foto foi distribuida pela agencia oficial soviética. (Foto UP-ACME-via aérea)

Acheson

Reincorporada à Europa à Alemanha: Declara Acheson

SUSTADO O DESMANTELAMENTO DAS INDUSTRIAS ALEMÃS E AUTORIZADO O AUMENTO DA FROTA MERCANTE E A CRIAÇÃO DE CONSULADOS NO ESTRANGEIRO — FALA, DE VOLTA A WASHINGTON, O SEC. DE ESTADO

WASHINGTON, 15 (Por Leon Schloss, do International News Service) — O secretario de Estado Dean Acheson anunciou hoje, que, na recente conferencia tripartite de Paris, chegou-se a um "acôrdo cabal" a respeito da reincorporação da Alemanha Ocidental à familia das nações da Europa.

REARMARÃO A EUROPA

Acheson visitou esta tarde o presidente Truman na Casa Branca para prestar-lhe uma informação pessoal a respeito dos resultados da conferencia de Paris.

A declaração do secretario de Estado, feita aos jornalistas no Aerodromo Nacional de Washington, por ocasião de seu regresso da historica conferencia dos chanceleres das três grandes potencias ocidentais, coincidiu com a revelação de que o governo norte-americano adotou uma nova medida tendente a acelerar o rearmamento da Europa Ocidental contra uma possivel agressão soviética. O secretario da Defesa, Johnson, anunciou, efetivamente, que comparecerá à reunião que o Comité de Defesa das nações signatárias do Pacto do Atlantico deverá realizar em Paris, no dia 1.º de dezembro proximo. Nessa reunião será formulado um plano para a integração das defesas das nações ocidentais

(Conclui na 2ª pág.)

Empréstimo de 300 Milhões Para o Brasil

WASHINGTON, 15 (I N S) — O diretor de Assuntos Latino-americanos do Departamento de Comercio, George White, recomendou hoje a

(Conclui na 2ª. pág.)

NOVA YORK — O primeiro ministro da India, Pandit Jawaharlal Nehru, durante sua última entrevista coletiva à imprensa, no Waldorf Astoria, antes do seu regresso à India. Nehru deixou o aeroporto de La Guardia no avião do presidente Truman. (Foto UP-ACME-D.C. via aérea)

NÃO ESTÁ CERTA A VINDA AGORA DE MILTON CAMPOS

SÓ SE NOVOS ACONTECIMENTOS A ACONSELHAREM — VAI REUNIR-SE O PSD PARA OUVIR O RELATORIO NEREU

O general Dutra participou, significativamente, ao lado do sr. Bias Fortes — apontado como ainda o candidato mais viavel das fôrças politicas fieis ao acôrdo interpartidário — de um almoço comemorativo da data da República, em companhia de figuras representativas do Exército e das duas Casas do Congresso e prefeito do Distrito Federal.

O Almoço e os Comensais de Brocoió

Oferecido pelo prefeito Mendes de Morais ao presidente da Republica, o almoço foi assim o fato politico de maior importancia do dia.

A' passagem da data da proclamação da Republica, o general Mendes de Morais, e senhora convidaram o general Dutra para um almoço intimo, que se realizou na ilha de Brocoió.

(Conclui na 2.ª pág.)

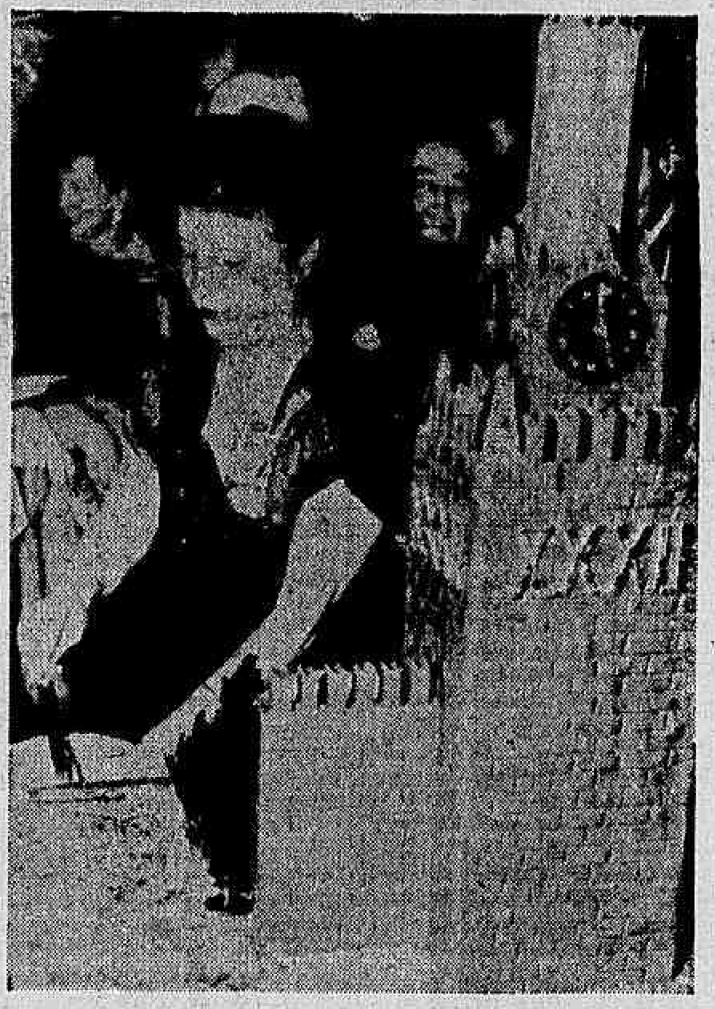

WASHINGTON — Madame Panyushkin, esposa do embaixador russo nos Estados Unidos, corta um bolo com a forma do Kremlin, durante a recepção oferecida na embaixada soviética, por ocasião da passagem do 32.º aniversario da revolução russa. Mais de mil pessoas compareceram à recepção. (Foto UP-ACME-Via aérea).

ALARGA-SE A REPULSA À PROPOSTA RUSSA DUM TRATADO DE PAZ DOS 5

MANIFESTA-SE CONTRARIO, NA ONU, O CANADÁ—A IUGOSLAVIA DIZ-SE AMEAÇADA POR TROPAS SOVIETICAS EM SUAS FRONTEIRAS — RECLAMA A REPRESENTAÇÃO O GOVERNO COMUNISTA CHINÊS

LAKE SUCCESS, 15 (De Bruce W. Munn, da United Press) — O Canadá uniu-se aos Estados Unidos na repulsa à proposta soviética para a assinatura de um Tratado de Paz entre as 5 Grandes Potencias. Ao mesmo tempo, o Canadá declarou que não "necessita de mais pactos e assinaturas para "nos pormos de acôrdo em algumas coisas".

ACUSADA PELA IUGOSLAVIA DE ATIÇAR GUERRAS

Por outro lado, a Iugoslavia qualificou a Russia de pais atiçador de guerra, que age com monstruosa hipocrisia e declarou à principal comissão politica da Assembléia Geral que "a ameaça aos pequenos Estados, em geral, são o começo de conflitos gerais".

O delegado Paul Martin, ministro da Saude Publica e Beneficencia do Canadá, declarou que o verdadeiro problema não se baseia nos preparativos de guerra mas sim na insegurança e no temor, que são um pedaço de gelo no coração dos homens de todas as partes do mundo. Em seguida, disse: "As declarações do sr. Vishinsky sugerem muito que ele e seus simpatizantes comunistas [illegible] aferra a essa opinião, existem, naturalmente, poucas esperanças de que possamos sair dêste estado de intranquilidade e desconfiada vigilancia que agora caracterizam as relações entre os paises comunistas e o resto do mundo".

Mais adiante disse: "As assinaturas do ministro do exterior da União Sovietica já podem ser vistas, com as dos chanceleres das demais grandes potencias, em documentos que contém promessas em termos gerais ou particulares de que os problemas internacionais se resolverão pacificamente. Não necessitamos mais de assinaturas para nos pormos de acôrdo em algumas coisas. Se o sr. Vishinsky deseja a paz, tudo quanto ele necessita é pedir-nos que usemos os instrumentos de paz já em nossas mãos".

Em outra parte, o sr. Paul Martin disse: Já que o sr. Vishinsky trouxe à discussão este assunto de principios basicos necessarios para a paz, devo aproveitar a ocasião para dizer-lhe que a maior contribuição que seu governo poderia fazer seria debandar suas quinta-colunas nos demais paises. E' uma coisa horrivel o fato de que certos governantes procurem dominar as mentes e as almas e exigir uma submissão completa que somente se deve a Deus. Todos devemos sentir piedade pelo povo russo que sofre sob tal espécie de dominação. Mas quando os dirigentes russos procuram estender suas pretensões

(Conclui na 2.ª pag.)

DA BANCADA DE IMPRENSA

LIMITES DA AUTONOMIA

Pelo cronista parlamentar do D. C.

A legislação federal é cumprida e feita cumprir nos Estados por intermédio das autoridades estaduais. Incumbe notadamente a estas exercer, no território estadual, preventiva e repressivamente, o poder de polícia. Entretanto, que atos se previnem, que atos se reprimem? Os atos delituosos. E qual é o poder competente para classificar, definir e caracterizar como delituosos uns tantos atos? O poder federal. À União, pelo seu Poder Legislativo; realmente, entre as matérias de sua competência exclusiva, figura a de legislar sobre direito penal. Não apenas sobre direito penal, mas sobre direito, em geral: civil, comercial, penal, processual, eleitoral, aeronáutico e do trabalho" (Constituição, art. 5.º, n. XV alínea a).

APLICAÇÃO DA LEI EM CONTRARIO

Portanto, a legislação federal define o crime. As autoridades estaduais o previnem ou reprimem, aplicando aquela legislação. Não podem as autoridades estaduais nem reprimir atos não proibidos por lei federal, nem deixar de reprimir os que a lei federal proíba. Qualquer das duas atitudes seria atentatória do império da lei federal. Os atentados à legislação penal, nos Estados, são, pois, reprimidos pelas autoridades estaduais. Suponhamos, entretanto, que a autoridade pactue com o atentado — sejam quais forem os motivos. Nêsse caso, o indivíduo que pactue com o atentado acumplicia-se com o delito, além de incorrer em falta funcional. Deve ser punido e processado pelas autoridades superiores.

Mas, se é todo o grupo de governantes, dos que ocupam os cargos do Executivo estadual, que determina às autoridades inferiores a proteção aos delinquentes, então o que acontece é isto: o aparelhamento destinado a assegurar a execução das leis penais, no Estado, não funciona ou funciona inversamente, em sentido oposto ao da sua finalidade.

Quer isso dizer que o Executivo estadual, não tendo meios jurídicos de tornar sem efeito a lei penal, no território sob sua jurisdição, torna-a praticamente inoperante, pela inexecução ou pela execução à contrapelo. Se o governo expedisse um ato declarando revogado o Código Penal é claro que seria um ato nulo, sem qualquer efeito. Ademar faz melhor: deixa pra lá o Código, limitando-se a expedir ordens, ordens para que a polícia estadual esqueça que a lei penal existe e proceda como se não houvesse, no país, uns tantos dispositivos legais.

"Em vez de perseguir os infratores", recomenda, "protejam-nos e tomem-lhes a gaita, em bom estilo. Arrecadem o máximo para a nossa caixinha". Os funcionários obedecem a essas ordens expressas e, assim, no grande Estado que alguns equívocos entregaram ao domínio de um grupo inescrupuloso, a lei federal, inerme, não se cumpre, não existe, não funciona ou funciona ao contrário.

E' possível que contra isso a União não tenha meios de defesa? E que o próprio Estado se veja entregue a uma quadrilha, sem poder reagir por meios legais? Evidentemente não, não é possível. Os remédios existem, na Constituição, ou esta seria imprestavel. Não se compreenderia, de maneira alguma, que uma Constituição pudesse garantir certos indivíduos contra o regime que ela própria consagra e determina. Assegurar o direito de violação do regime é coisa que não pode passar pela cabeça do constituinte mais insensato.

O DEVER DE INTERVIR

Não pode, e efetivamente não passou. Os atentados contra a Constituição Federal são crimes de responsabilidade, quando praticados pelos governantes. No federal, como no estadual, cabe, contra êles, denúncia e "impeachment". Mas, em se tratando de governador de Estado, se a Assembléia Legislativa não tomar essa providência, seja por solidariedade, seja — como no caso paulista — por não se considerar auto-executivo o dispositivo da Constituição estadual, que depende de complementação, tal pode ser a situação criada para o Estado que este venha a se colocar fora do sistema constitucional e do regime federativo.

Neste caso, à União compete a iniciativa da medida de defesa. Para isto existe a intervenção federal, que repõe as coisas em ordem, como numa composição ferroviária, se repõe nos trilhos um vagão descarrilado. Qualquer dos principios cardeais do regime que se veja perturbado no Estado, por ato de qualquer dos poderes estaduais, ou até de todos êles, dá lugar à intervenção federal, não apenas legítima, como imprescindível. Ou a União intervem, ou a Federação se expõe aos mais graves riscos.

A intervenção não cabe, certamente, contra o mau uso que o Estado faça da sua autonomia, dentro dos limites da competência estadual. Se o Estado, entretanto, além de se dirigir mal naquilo que é da sua competência, pretende ainda arrogar-se o direito de invadir atribuições federais e exercê-las por sua conta, como se fosse Estado soberano e não membro de uma Federação que reserva para a União a soberania, então é a integridade nacional que está em jogo, pois duas soberanias não podem ocupar o mesmo lugar no espaço.

A circunstancia de ser disfarçado o atentado e não expresso, não o dirime nem atenua. Antes, será uma circunstancia agravante, como a da noite procurada, para ocultar o delito. A União Federal, que não pudesse intervir num Estado apenas sob o fundamento de serem deshonestos os seus governantes e administradores (aos próprios Poderes estaduais caberia remediar, nessa hipotese), não pode é deixar de intervir, quando os laços federativos se rompem num ou noutro ponto, exatamente para reatá-los.

A finalidade do instituto da intervenção é exatamente a manutenção e defesa dos grandes princípios gerais que asseguram, nas unidades federadas, o respeito à Federação, à democracia, à República, ao presidencialismo, ao municipalismo (autonomia municipal) — sem falar nos casos de guerra, externa ou civil. Onde e quando qualquer desses princípios sofrer violação será um dever inequívoco da União, intervir. Para a defesa das instituições e do regime deixar de cumprir esse dever ainda é mais prejudicial do que o foram as intervenções abusivas da Primeira República.

Reincorporada á Europa a Alemanha:

(Conclusão da 1.ª pág.)

européias, mediante a utilização do orçamento de um bilião de dolares, averbado, recentemente, pelo Congresso de Washington, para desenvolver o programa de assistencia militar às "nações amigas".

Acheson, que foi recebido pelo presidente Truman, manifestou que suas entrevistas com os ministros do Exterior da França e da Grã-Bretanha foram "inteiramente harmoniosas" e que os três chanceleres chegaram a "um acordo cabal" a respeito do problema alemão.

Os temores da França sôbre o possivel "ressurgimento do seu inimigo tradicional do outro lado do Reno", como potencia militar, vinham obstruindo a elaboração de um convenio sôbre o assunto, entre as três grandes potencias ocidentais. O secretario de Estado acrescentou que suas conferencias com os lideres da Alemanha Ocidental foram tambem extremamente "satisfatorias".

Enquanto isso, as três potencias ocidentais comunicaram á Russia e seus satelites que não reconhecem a convenção de navegação do Danubio, porque nela é criado um monopolio sôbre o trafego nessa importante via fluvial, em contravenção aos tratados de paz da segunda guerra mundial, e de uma decisão adotada em 1946 pelo Conselho de Chanceleres das quatro grandes potencias.

AS CONCESSÕES A ALEMANHA

BONN, Alemanha, 15 (U.P.). — O chanceler da Alemanha Ocidental Konrad Adenauer informou que a conferência dos chanceleres das três grandes potencias ocidentais, em Paris, decidiu retardar consideravelmente o desmantelamento das industrias alemãs e que autorizou a Alemanha Ocidental a aumentar sua frota mercante e estabelecer consulados no estrangeiro. Falando perante o Parlamento ocidental alemão, Adenauer disse que os altos fornos August Thyssen, em Duisburgo-Hamborn, a maior fundição siderurgica do país, estão incluidos entre as fabricas que ficarão protegidas pela "decisão suspensiva".

O retardamento na desmontagem das fabricas, segundo Adenauer, permanecerá até que a Comissão Alemã, a ser nomeada, termine o estudo completo do assunto. Informou mais que as decisões referidas lhe haviam sido comunicadas esta manhã em entrevista que manteve com os três altos comissários aliados para a Alemanha Ocidental. O chanceler deu conta das seguintes concessões feitas á Alemanha Ocidental, pela conferencia de Paris:

O DISCURSO DE ADENAUER

"O desmantelamento será retardado de forma a que nada de importancia seja removido antes que a comissão tenha apresentado seu relatório". Acrescentou, que nada podia ser feito em relação ás fabricas da "categoria 1", ou seja, aquelas que se dedicam exclusivamente á producão de guerra, porém que no retardamento estarão incluidas fundições de aço e fabricas de gasolina sintética.

No decorrer de seu discurso o chanceler exortou os deputados á Camara Baixa a não dificultarem êsse ajuste e não criar embaraços que possam por ventura uma nova onda de nacionalismo entre o povo alemão". Pediu a cooperação do povo francês, ao qual disse:

"O sincero desejo do povo alemão, e sei que tambem do povo francês, é que termine de uma vez a discordia franco-alemã. O problema franco-alemão é, em realidade, a chave do destino da Europa".

Qualificou a decisão almejada como "um grande passo avante" para a região ocidental e disse que as resoluções adotadas "não são ditatoriais nem coercitivas". Em troca dessas concessões, Adenauer ratificou suas ofertas anteriores aos aliados de reconhecer e participar da autoridade sobre o Ruhr com as potencias de ocupação e os países do "Benelux", cooperar com a Junta de Segurança Aliada, criada para manter o desarmamento alemão, e cooperar na politica contra os "dumping" alemães.

O REGRESSO DE ACHESON

WASHINGTON, 15 (U.P.) — O secretario de Estado norte-americano, Dean Acheson, regressou de sua conferencia com os ministros das Relações Exteriores da França e Grã-Bretanha e foi felicitado pelo presidente Truman pelo "grande trabalho" apresentado.

Truman, o subsecretario de Estado, James Webb, e numerosos diplomatas estrangeiros e funcionarios norte-americanos deram as boas-vindas ao secretario de Estado no aerodromo desta capital.

PRIMEIRAS DECLARAÇÕES

Acheson não quis fazer declarações antes de apresentar seu relatorio ao presidente, limitando-se a dizer que "minhas entrevistas com os ministros das Relações Exteriores da França e Grã-Bretanha foram completamente cordiais e chegamos a completo acordo. Minhas entrevistas com os dirigentes alemães foram, tambem, inteiramente satisfatorias".

Disse que estava prestando "especial atenção" ao problema da conseguir a liberdade de Angus Ward, consul geral dos Estados Unidos em Mukden, que foi preso pelos comunistas no dia 24 de outubro passado juntamente com outros quatro membros da Legação.

Emprestimo de 300 Milhões Para o Brasil

(Conclusão da 1.ª pág.)

concessão de um emprestimo de 300 milhões de dolares ao Brasil para o desenvolvimento do vasto programa de fomento projetado pelo governo brasileiro.

POR 5 ANOS

A recomendação figura numa informação prestada por George White, que analisa pormenorizadamente as razões especificas nas quais se poderia ajudar a promover a prosperidade do Brasil e a elevar os niveis de vida desse país. Concluindo, White recomenda a outorgação do emprestimo de 200 a 300 milhões de dolares ao Brasil, pagaveis dentro de cinco anos.

White tem sido constantemente citado como o possivel administrador do programa do presidente Truman, para o desenvolvimento de algumas regiões menos favorecidas.

Dr. Gilvan Torres

Impotência — Doenças do Sexo urinarias — Pré-nup. — Assembléia, 98, sala 72 — Telefone: 42-1071 — 9 às 11 e 16 às 18 horas

SENADO

Inicio Hoje da Votação do Orçamento

O Senado começará hoje a deliberar, em plenário, em tôrno do Orçamento Geral da Republica. Apesar da medida, não é de se esperar que aquela Casa do Congresso devolva a Lei de Meios, em tempo, á Camara dos Deputados, pois todo o trabalho, praticamente, está por fazer, a saber o exame do maior numero das emendas apresentadas até agora.

O NUMERO DE EMENDAS E' ASTRONOMICO

Não são poucos, porem, os esforços do Senado para devolver dentro do prazo regimental os avulsos do Orçamento á Camara. Tem, inclusive, para contar tempo para a apresentação das respectivas emendas, realizado sessões noturnas, as quais aliás foram suspensas durante o resto desta semana. As emendas até agora apresentadas são em numero verdadeiramente astronomicos. Se aprovadas, segundo os calculos feitos pela reportagem, o deficit orçamentário para 1950 será de mais de quatro milhões de cruzeiros.

Alarga-se a Repulsa á Proposta Russa Dum Tratado de Paz Dos 5

(Conclusão da 1.ª pág.)

a outros paises e procuram conseguir a submissão dos cidadãos desses outros paises, estas pretensões se convertem em ameaças à paz".

Em seguida, o sr. Paul Martin queixou-se da ignorancia em que o governo da Russia mantém o seu povo sobre assuntos mundiais e as falsidades que lhe impinge sobre o mundo ocidental acrescentando: "Se o sr. Vishinsky sente preocupação pelos preparativos de nova guerra, deve recordar que a guerra surge do temor e este da ignorancia.

PREPARA A GUERRA EM SUAS FRONTEIRAS

LAKE SUCCESS, 15 (Por Pierre Huss, do INS) — A Iugoslavia pediu hoje ante as Nações Unidas que a deixem em paz, acrescentando que tem havido movimentos de tropas sovieticas, hungaras e rumenas junto às suas fronteiras.

Falando ante o Comité Politico integrado pelas 59 Nações Unidas, o delegado iugoslavo, Milovan Djilas, disse que seu país não tem intenção de entrar em choque contra seus vizinhos do Cominform e pediu que a Russia apoie com fatos suas palavras ao dizer que é amante da paz.

Em um dos mais energicos ataques lançados pela Iugoslavia contra as taticas do Cominform, Djilas acusou a Russia de empregar "taticas dos mercadores de guerras", difundindo a propaganda do Cominform que diz ameaçar a Iugoslavia os seus vizinhos. Atacou tambem o ministro do Exterior sovietico, Andrei Vishinsky, por haver pedido um "pacto de paz" entre os cinco grandes, dizendo ainda que esta atitude demonstrava clara discrepancia entre as palavras e os atos sovieticos.

CENSO MUNDIAL DE ARMAMENTOS

LAKE SUCCESS, 15 — (De James B. Canel, correspondente da United Press) — A Noruega e a França, por meio de uma proposta conjunta, pediram que a Assembléia Geral da ONU aprove o censo mundial das forças armadas e dos armamentos, como o primeiro passo para a redução de um terço dos mesmos.

Embora reconhecendo que o plano não pode ser executado sem a aprovação unanime dos "cinco grandes", a proposta recomenda que o Conselho de Segurança continue se esforçando para "para obter este progresso tão logo quanto possivel".

A proposta foi apresentada pelo delegado francês Pierre Montel e aprova as propostas anteriores da Comissão de Armamentos Convencionais, que dizem que o fornecimento dos dados necessarios pelos países associados é "a base necessaria para que possa entrar em vigor" a redução de uma terça parte proposta.

O delegado francês disse que "a unica limitação á nossa proposta é que, para entrar em vigor, deve ser aceita por todos os membros permanentes do Conselho de Segurança. Estas potencias estão, todas, no mesmo nivel".

Terje Wold, delegado da Noruega secundou a proposta e frizou que o fracasso da Liga das Nações em reduzir os armamentos permitiu o inicio de uma corrida armamentista que culminou com a segunda guerra mundial.

O ENSINO

PARTICIPAÇÃO DAS ESCOLAS MUNICIPAIS NOS PROGRAMAS DA "SEMANA DA MÚSICA"

Orfeões, Bandas e Orquestras Num Extenso Programa de Educação Artistica Oferecido Gratuitamente á População Carioca

Terá inicio hoje a "Semana da Musica", promovida pela Secretaria de Educação e Cultura do Distrito Federal e destinada á difusão de conhecimentos artistico-musicais entre os alunos das escolas publicas. O programa elaborado pela Secretaria compreende audições e concertos orfeônicos, de bandas e orquestras das escolas da Prefeitura, com a cooperação da Orquestra Sinfonica e Corpos de Coros e Bailados do Teatro Municipal, da Escola Nacional de Musica e das bandas do Corpo de Bombeiros, Municipal da Cidade do Rio de Janeiro e Sinfonica dos Cadetes do Ar, do Orfeão de Professores da PDF e adesão de instituições particulares.

O PROGRAMA

E' o seguinte o programa elaborado para a "Semana da Musica": dia 16, ás 14 horas, inauguração de Trabalhos Escolares Musicais do Serviço de Educação Musical e Artistica do Departamento de Educação Complementar; 16 horas, no Teatro João Caetano, Audição do Orfeão da Escola Nilo Peçanha, da Banda Anchieta da Escola Celestino Silva e da Banda Francisco Braga da Escola João Alfredo; 16 horas, na Escola Nacional de Musica, recital de alunos da professora Iolanda Ferreira. Dia 17, ás 16 horas, no Teatro João Caetano, audição dos Orfeões das Escolas Gonçalves Dias e Estados Unidos; dos alunos da classe de violino da Escola Celestino Silva e da Banda Ritmica do Jardim de Infancia da Escola Estados Unidos. Dia 18, ás 16 horas, no Teatro João Caetano, audição dos Orfeões Lorenzo Fernandez da Escola Amaro Cavalcanti, José Mauricio da Escola Orsina da Fonseca, Glauco Velasquez da Escola Rivadavia Correa e da classe de violino da Escola Orsina da Fonseca; ás 17,30 horas, na Escola Nacional de Musica, concerto sinfonico, sob a regencia dos maestros Abdon Lyra e Otavio Maul; ás 21 horas, no Teatro Municipal, recital do Corpo Coral do Teatro Municipal, sob a regencia do maestro Santiago Guerra. Dia 19, ás 10 horas, no Palacio Guanabara, Festa da Bandeira, com o concurso de 2.500 orfeonistas do Instituto de Educação, da Escola Normal Carmela Dutra, das Escolas Tecnico-secundarias Amaro Cavalcanti, Rivadavia Correa, Orsina da Fonseca e Banda da Cidade do Rio de Janeiro; 16 horas, no Teatro João Caetano, audição dos orfeões das Escolas Argentina e Francisco Cabrita, dos orfeões "Luciano Gallet", da Escola Bento Ribeiro e "Ernesto Nazareth", da Escola Princesa Isabel e da Banda Francisco Manuel, da Escola Ferreira Viana; 17 horas, no Centro de Recreação e Cultura, Audição do Orfeão Carlos Gomes, do Instituto de Educação; ás 21 horas, no Teatro João Caetano, concerto pela Banda do Corpo de Bombeiros, sob a regencia do maestro tenente Adjalme Rodrigues da Silva; ás 21 horas, na Escola Nacional de Musica, recital da cantora Ana Maria Fiuza; ás 21 horas, no Centro de Recreação e Cultura, audição do Orfeão de Professores da Prefeitura do Distrito Federal na inauguração oficial do CRC; Dia 20, ás 10 horas, no Teatro Municipal, demonstração do Corpo de Baile do Teatro Municipal; ás 10 horas, no Centro de Recreação e Cultura, recital de piano oferecido pelo Programa de Recreação Popular; ás 10 horas, no Auditorio do Ginasio Arte e Instrução, audição do orfeão escolar do 10.º Distrito Educacional e do Orfeão da Escola Barão da Taquara; ás 16 horas, no Teatro João Caetano, audição do Orfeão "Anchieta" da Escola Celestino Silva e do Conjunto Orquestral "Francisco Braga"; ás 16 horas, no Centro de Recreação e Cultura, audição dos orfeões do Sodalicio da Sacra Familia (jovens cegas), da Escola Deodoro, da Escola Paulo de Frontin e do Conjunto Vozes do Brasil; ás 20 horas, no Teatro João Caetano, concerto pela Banda Municipal da Cidade do Rio de Janeiro, sob a regencia do maestro tenente Alfredo Moreira Barbosa. Dia 21, ás 16 horas, no Centro de Recreação e Cultura, recital de jovens artistas, com as pianistas Carmen Regina Paiva Santos, Thais Migueis e Regina Machado e a cantora Miná Monteiro Lobato; 21 horas, na Escola Nacional de Musica, concerto promovido pela Radio Globo; 21 horas, Centro de Recreação e Cultura, recital da cantora Neide Bivar e do jovem pianista Murilo Tertuliano dos Santos; 21 horas, no Teatro João Caetano, Opera Experimental da PRD-5, da Prefeitura do Distrito Federal. Dia 22, 10 horas, Igreja da Matriz de N. S. da Gloria, missa festiva em louvor de Santa Cecilia, padroeira dos musicos, cantada pelo Orfeão dos Professores, componentes da Orquestra do Teatro Municipal; 16 horas, Centro de Recreação e Cultura, audição dos Orfeões das Escolas Mexico e Pedro Ernesto e da Banda Anchieta da Escola Celestino Silva; 16 horas, Escola Nacional de Musica, Recital de piano dos alunos da professora Ana Carolina; 21 horas, na Associação Brasileira de Imprensa, audição do Coro de Professores de Educação Fisica da PDF e do Coro Masculino do Madrigal Pax; ás 21 horas, no Teatro João Caetano, Concerto da Banda Sinfonica de Cadetes do Ar; ás 21 horas, no Teatro Municipal, Concerto da Orquestra Sinfonica do Teatro Municipal, sob a regencia do maestro Henrique Spedini.

ENTRADA FRANCA

Será franqueada a entrada para todas as audições programadas para a Semana da Musica.

O Almoço Dutra-Bias Foi o Fato ....

(Conclusão da 1.ª pág.)

Estiveram presentes os generais Góis Monteiro, Zenobio da Costa e Odilio Denys, ministro Adroaldo Costa, senadores Bernardes Filho, Novais Filho e Georgino Avelino, deputados Bias Fortes, Benedito Valadares e os srs. Carlos Roberto de Aguiar Moreira e Gil Mendes de Morais.

Durante o almoço, o presidente foi saudado pelo general Mendes de Morais. Agradecendo as palavras do prefeito do Distrito Federal, falou o ministro Adroaldo Costa, em nome do presidente da Republica.

A seguir, em sistema rotariano, usaram da palavra todos quantos compareceram ao almoço. Nesses "speeches", não houve declarações politicas propriamente ditas, senão apreciações gerais sôbre as circunstancias que acompanham, no momento, a passagem da data da Republica.

Recebendo a solidariedade de todos os convidados, o presidente Dutra foi igualmente proclamado como o "mais civil de todos os presidentes", na sua constante preocupação da ordem legal. Outros aspectos do governo atual, todos visando à mesma consolidação do regime democratico e a necessidade de sua preservação, no futuro, foram tambem postos em relevo pelos oradores do almoço de ontem.

Segundo fontes autorizadas as conversas politicas ter-se-iam processado em pequenos grupos, antes e depois do almoço oferecido ao presidente da Republica.

VINDA AO RIO DO GOVERNADOR MINEIRO

Não foi possivel obter confirmação para a noticia segundo a qual o governador Milton Campos viria a esta capital, nas proximas quarenta e oito horas.

Nem os circulos udenistas de Minas, nem os circulos oficiais da presidencia da Republica, tinham qualquer comunicação a respeito da possivel viagem do chefe do governo mineiro. Estas circunstancias não autorizam a que se considere resolvida a anunciada viagem do sr. Milton Campos.

De resto o que se sabe é que o governador mineiro, até há poucos dias atrás, teve oportunidade de acentuar que a sua presença no Rio só se justificaria se fatos supervenientes recomendassem esse procedimento. E ao que consta, nenhum fato novo, de importancia relevante, ter-se-ia verificado a fim de que se justificasse a solicitação da vinda á capital federal do governador Milton Campos.

REUNIÃO DO PSD

Talvez nesta semana, ainda se realize a reunião do Conselho Nacional do PSD, com o propósito de ser ouvido o sr. Nereu Ramos sobre os ultimos entendimentos que realizou, com destaque daqueles relacionados com os srs. Getulio Vargas e Ademar de Barros.

Empresta-se o maior valor a esta reunião, que muito deverá servir ao partido na definição de seus rumos sobre o problema sucessório.

Dr. Spinosa Rothier

Doenças sexuais e urinarias. Lavagem endoscopica da vesicula. Prostata. — Rua Senador Dantas, 45-A. Tel. 22-3387.

Das 13 às 19 horas.

Octavio Babo Filho

ADVOGADO

Rua 1.º de Março, 6 — Tel. 43-6256

TRABALHO NAS COMISSÕES

Majoração do Salario Familia

Inclusão No Quadro de Saude Das Forças Armadas Dos Médicos Convocados Durante a Guerra — Pensão as Viuvas Dos Ex-Presidentes da Republica — Como Decorreram as Sessões

Na ultima reunião da Comissão de Finanças da Camara dos Deputados, foi aceito o parecer do sr. Café Filho favorável ao projeto do sr. Rui de Almeida que majora o salário familia, estabelecendo uma gradação para o mesmo de acôrdo com o vencimento percebido.

Em seguida foram aprovados os seguintes pareceres do sr. Juraci Magalhães: favoravel ao projeto que assegura o posto de general de divisão aos generais de brigada João Candido Pereira de Castro Junior e José Pompeu de Albuquerque Cavalcanti, determinando ainda que fôsse transformada em projeto autônomo a emenda que manda colocar no posto de general de Exército o general de Divisão Pantaleão Pessoa; contrário ao projeto que concede indenização ao Estado do Pará pela criação do Território do Amapá; favoravel ao projeto que inclui no Quadro de Saude das Forças Armadas os atuais médicos da reserva, convocados durante o periodo da II Grande Guerra e que servem há mais de cinco anos nas fileiras militares; favorável ao projeto que dispõe sobre a promoção de oficiais subalternos da reserva de 2.ª classe que participaram das operações da Italia; favorável ao projeto que assegura as viuvas dos ex-presidentes da Republica uma pensão mensal de 10 mil cruzeiros; favoravel ao projeto que manda contar, para efeito de aposentadoria, o tempo prestado pelos funcionários federais a Hollerith S. A.

Finalmente foi aprovado o parecer do sr. Café Filho, com substitutivo, ao projeto que dispensa de juros e multas os debitos dos contribuintes das autarquias de previdência.

COMISSÃO DE TRANSPORTES E COMUNICAÇÕES — Reuniu-se tambem êsse orgão técnico, tendo aprovado o parecer, com substitutivo, apresentado pelo sr. Leopoldo Maciel ao projeto que concede auxilio á Emprêsa de Transportes Aéreos Brasil S. A. para manutenção do serviço aereo entre o Brasil e os Estados Unidos.

COMISSÃO DE EDUCAÇÃO E CULTURA — Na reunião dessa Comissão foi aprovado o parecer favorável do sr. Aureliano Leite ao projeto que concede o auxilio de 1 milhão de cruzeiros á União Salesiana de Natal para construção da sede do Instituto Profissional Ignez Barreto.

Tambem foi aprovado o parecer do sr. Alfredo Sá ao projeto do sr. Plinio Lemos que concede á Companhia Nacional de Educandários Gratuitos, com sede em Recife, o auxilio de 560 mil cruzeiros.

SERÃO ADIANTADOS OS RELÓGIOS A PARTIR DO DIA PRIMEIRO DE DEZEMBRO PRÓXIMO

Sugestão do Conselho de Águas e Energia Elétrica

De Uma Hora a Diferença — Entregue a Indicação ao Presidente da Republica

Entrará em vigor, provavelmente, no dia 1.º de dezembro proximo o horario de verão para o territorio nacional, adiantando-se de uma hora todos os relogios. A medida foi sugerida pelo presidente do Conselho Nacional de Aguas e Energia Eletrica, ao presidente da Republica, em cumprimento da resolução tomada pelo plenario desse orgão.

ECONOMIA

Com o estabelecimento do horario de verão procura o Conselho de Aguas e Energia Eletrica atender ás advertencias sobre a necessidade de economizar energia, aproveitando os dias longos da estação.

HORA CERTA

Permanecerão marcando a hora certa os relogios que, necessariamente, não podem obedecer as alterações tais como os do Telegrafo Nacional do Observatorio Nacional e do Serviço de Meteorologia além dos serviços de comunicação com o exterior, mas, apenas para efeito de conferencia sendo os relogios publicos acertados pela nova hora.

A EXPERIENCIA DE 1931

Baseou-se o trabalho do Conselho Nacional de Aguas e Energia Eletrica nas observações sobre a experiencia feita em 1931, ano em que se estabeleceu o horario de verão com proveito constatado.

HORA E MEIA

Fôra inicialmente sugerido no Conselho que o avanço se fizesse em uma hora e meia, vencendo, no entanto, a limitação do prazo na mesma base de 1931.

Posse do Novo Presidente do Instituto Dos Maritimos

Em solenidade realizada segunda-feira ultima, no gabinete do ministro do Trabalho o sr. Armando Falcão tomou posse do cargo de presidente do Instituto de Aposentadoria e Pensões dos Maritimos. Ao ato, compareceram numerosos amigos do novo titular, funcionarios e destacadas figuras dos meios politicos e maritimos, que foram manifestar-lhe o regosijo pela acertada escolha do presidente da Republica e os votos de prospera gestão á frente daquela importante autarquia.

O TEMPO

TEMPO — Bom, nevoeiro pela manhã.

TEMPERATURA — Em elevação.

VENTOS — De nordeste a sueste.

MAXIMA — 27,5.

MINIMA — 19,1.

Democracia é Conquista Diária, Obra Permanente de Cultura Política do Povo

FESTIVAS COMEMORAÇÕES PELA PASSAGEM DO 60.º ANIVERSARIO DA PROCLAMAÇÃO DA REPUBLICA — VISITA AO TUMULO DE DEODORO — O DISCURSO DO MINISTRO DA JUSTIÇA

Pelo transcurso do 60º aniversário da proclamação da República, na data de ontem, realizaram-se diversas festividades promovidas pelos orgãos governamentais, estabelecimentos de ensino, Igreja Positivista e outros centros de cultura do país.

NO INSTITUTO QUINZE DE NOVEMBRO

Na sede do Instituto Profissional Quinze de Novembro realizaram-se as seguintes solenidades relativas à data e em comemoração ao cinquentenário daquele tradicional educandário: desfile dos alunos pelo bairro de Quintino Bocaiuva; exposição de trabalhos executados pelos internados e inauguração da "galeria dos ex-diretores"; exposição de relíquias do Instituto; solenidades cívicas no auditório; encerramento das solenidades, com o arriamento da bandeira nacional. Durante as cerimônias cívicas promovidas pelo Instituto, o ministro da Justiça, sr. Adroaldo Costa, proferiu o discurso que publicamos em outro local e, em que focalizou os diversos fatos relacionados com o deflagrar do movimento patriótico da proclamação da República.

A IGREJA POSITIVISTA

Associando-se às comemorações, a Igreja Positivista do Brasil, a exemplo do que vem realizando todos os anos, fez depositar uma palma de flores no túmulo de Benjamin Constant, o pregador da revolução republicana. O ato realizou-se no cemitério de São João Batista. No Templo da Humanidade, à rua Benjamin Constant, teve lugar uma conferência pública alusiva ao advento da República, tendo sido prestadas homenagens a Deodoro e Floriano.

HOMENAGEM DA B.B.C.

A British Broadcasting Corporation, B.B.C., de Londres, em homenagem ao Brasil, pela passagem da grande data, irradiou, das 20 às 20.30 horas um programa sôbre os fatos desenrolados durante a proclamação da República, os promotores do movimento.

O DISCURSO DO MINISTRO DA JUSTIÇA

O ministro da Justiça, falando na solenidade comemorativa do cinquentenário da fundação do Instituto Profissional Quinze de Novembro, declarou que estavamos comemorando o "cinquentenário de uma iniciativa que, sob a égide e inspiração de 15 de Novembro, encarna o ideal de aperfeiçoamento do regime democrático republicano: a preparação de cidadãos socialmente úteis, pela integração no trabalho, amor à liberdade, hábito de cooperação e oportunidade de promoção social. Mas, o que realmente nos reune é o acontecimento culminante da proclamação da República.

"Relembramos — acrescentou — nesse ato cívico, aqui, e em todo o Brasil, cada ano, o exemplo tão caro aos ideais de liberdade e de progresso do nosso povo. E' preciso, porém, agora mais do que nunca, que esta comemoração não seja um simples ritual, a repetir-se formalmente, maquinalmente, todos os anos mas que ela corresponda aos nossos sentimentos, às nossas idéias, às nossas aspirações. A liberdade democratica, fundamento da República, não é simples legado espiritual a cultuar ou malbaratar; é, antes, condição de vida politica e social a reelaborar, cada dia, a acrescer e reavivar com nossos atos e sentimentos. Necessario se torna, celebrar esta data com a nossa consciencia e a nossa firme conduta, no afã incessante de consolidar e aprimorar, cada vez mais, o regime. Esta, a responsabilidade impostergavel de nossa geração, de todo o povo e sobretudo de seus homens públicos.

"Reafirmamos, com todo vigor, num compromisso de honra, a fé dos republicanos de 89 e dediquemo-nos hoje e sempre a executar os principios que eles instituiram com o espirito liberal e constitucionalista que os inspirou.

"Importa, principalmente, preservar a liberdade e reforçar as bases que lhe asseguram perenidade. Ela não é apenas meio para progresso das idéias, das iniciativas, da cultura, da economia, meio que permite o exercicio do direito de variar e o florescimento da maior das riquezas da humanidade — a variedade dos pendores, nos sentimentos e nas idéias dos homens. A liberdade é um fim em si mesma, pois sem ela não há razão de viver."

DEFESA DA LIBERDADE CONTRA O COMUNISMO

Prosseguindo o ministro da Justiça, sr. Adroaldo Mesquita afirmou que "o caráter de um regime não é determinado pelo seu tratamento da propriedade inanimada, mas sim pelo seu tratamento do povo vivo: um sistema social pode "libertar" a terra da propriedade privada e pôr escravos na terra "livre";

(Conclui na 4.ª pág.)

CEM MILHÕES DE CRUZEIROS PARA o Reaparelhamento da Leopoldina

Urgente a Retificação, No Senado, do Projeto Que Instituiu o Plano Rodoviário — Ainda a Promessa de Encampação Daquela Empresa de Transportes

BELO HORIZONTE, 15 (Do correspondente) — "São necessários 100 milhões de cruzeiros para o reaparelhamento da Leopoldina Railways" — declarou o engenheiro Alcides Lins, acentuando que o sistema rodoviário nacional está seriamente ameaçado caso não haja imediato reequipamento. Acentuou que, desde a ultima guerra, nossas principais estradas não recebem o material fixo e rodante necessario à sua manutenção e eficiente funcionamento.

"Tendo a Camara aprovado o projeto que instituiu o Fundo Rodoviario, — prossegue o entrevistado — é de esperar-se que o Senado tambem o ratifique, já que toda a economia brasileira se apoia no sistema rodoviário existente".

ENCAMPAÇÃO DA LEOPOLDINA

Assinalou ainda o sr. Alcides Lins que a transferencia da Leopoldina para o dominio da União depende das providências legislativas que autorizem a sua encampação nos termos do acordo firmado em Londres e cuja retificação já foi objetivo de mensagem presidencial ao Congresso.

"Por outro lado. — concluiu o entrevistado — a Leopoldina empenha-se atualmente na eletrificação de seu trajeto, incentivando assim o desenvolvimento econômico d. extensas zonas percorridas.

A POLÍTICA

Declarações do Sr. Novelli Junior Sôbre a Sucessão e a Situação Paulista

Aumentam as Forças do PSD de S. Paulo — Candidatos ao Governo do Estado — Dentro de 10 Dias a Solução do Problema Sucessorio

S. PAULO, 15 (Asapress) — Reuniu-se domingo último a Comissão Executiva do PSD de S. Paulo, com a presença dos srs. Noveli Junior, Benedito Costa Neto e outros dos seus integrantes, sendo os trabalhos presididos pelo primeiro dos citados.

Após a reunião, interpelado pela reportagem sobre a crise irrompida nas fileiras situacionistas, o sr. Noveli Junior ponderou: "Resolvemos manter a linha de oposição formal ao governo do Estado. Estamos, portanto, na mesma posição anterior. O que parece é que outros elementos prestigiosos estão se chegando para nós."

Perguntado se aludia ao que se chama Ala Velha do PSD, o sr. Novell Junior respondeu, apontando para o sr. Benedito Costa Neto: "Afirmou o Costa Neto que eles regressarão á casa paterna".

Respondendo a outra pergunta, o sr. Noveli Junior declarou não ver qualquer possibilidade de composição com o sr. Ademar de Barros, sendo inutil, portanto, o encontro do governador paulista com o sr. Nereu Ramos, vice-presidente da República. "Além do mais — frisou — a nossa linha politica foi traçada com assentimento do diretorio nacional do partido, que nos deu todo o apoio."

O sr. Noveli Junior disse ainda que a questão da sucessão estadual será examinada quando fôr julgada oportuna. Temos uma carta nos consultando sobre a possibilidade de apoio à candidatura do sr. Prestes Maia; no momento oportuno nos pronunciaremos sobre o assunto. A convenção estadual do partido, para a qual ainda não há data fixada, é o juiz supremo da questão. Evidentemente, o PSD examinará outros nomes das suas próprias fileiras, figurando entre eles o do sr. Cirilo Junior, presidente do partido em São Paulo.

A SUCESSAO PRESIDENCIAL

Sobre a sucessão presidencial, disse o sr. Benedito Costa Neto ter a impressão de que dentro de poucas semanas ou talvez mesmo de 10 dias o problema estará resolvido, pois os principais partidos estão na iminencia de encontrar uma solução.

Foram dados como desconhecidos na ocasião os entendimentos que se estariam processando entre próceres pessedistas e o sr. Caio Dias Batista, acrescentando-se no entanto que o que fôr resolvido pelos srs. Antonio Feliciano e Plinio Cavalcanti será sempre em beneficio da causa comum.

A IDA DO SR. SALOMAO JORGE PARA O PTB

S. PAULO, 15 (Asapress) — Rebatendo os rumores de sua ida para o PTB, o deputado Salomão Jorge, que acaba de deixar a liderança do PSP, declarou: "Alimento grande simpatia pelo programa desse partido. No entanto, prefiro continuar, pelo menos por enquanto, como franco atirador. A conjuntura política no futuro é que ditará a minha diretriz. De qualquer forma, penso afirmar que farei oposição ao governo estadual, mas uma oposição construtiva e nunca sistemática. Esta é a orientação que me tracei e da qual espero não me afastar.

NÃO SE DESLIGARÁ DO PSP

S. PAULO, 15 (Asapress) — O deputado Lino de Matos, sublider do Partido Social Progressista, declarou ontem que vai se definir logo que reassuma o seu lugar no Legislativo do qual está afastado em virtude de licença.

FALECEU A SRA. MENEZES PIMENTEL

FORTALEZA, 15 (Asapress) — Depois de ter sido submetida a melindrosas intervenções cirúrgicas, por médicos brasileiros e estrangeiros, faleceu às primeiras horas da manhã de hoje a exma. sra. Brigida Holanda Pimentel, esposa do dr. Menezes Pimentel, vice-governador do Estado e presidente da Comissão Executiva do PSD cearense. Seu enterramento verificou-se na tarde de hoje, com grande acompanhamento.

VAI SER REALIZADO O PRIMEIRO CONSELHO DE GUERRA NA COLÔMBIA

QUATRO INDIVIDUOS ACUSADOS DE ASSASSINIO SERÃO JULGADOS POR AQUELA CÔRTE ESPECIAL

BOGOTA, 15 — (UP) — O orgão liberal "El Tiempo" anunciou que o exercito celebrará dentro de poucos dias o primeiro Conselho de Guerra, de acordo com as disposições do decreto sobre estado de sitio contra quatro acusados de haverem assaltado uma fazenda e assassinado um camponês, enquanto o governo reiterava que as medidas implantadas haviam conseguido acabar com o "vandalismo" no país; "El Tiempo", em despacho datado de Pereira, informou que serão submetidos a julgamento por aquela côrte especial quatro individuos os quais assassinaram um lavrador de nome Faustino, depois de assaltarem a propriedade rural em que este trabalhava.

Por sua vez, a Presidencia da Republica anunciou á noite passada que diversas embaixadas da Colombia no exterior foram informadas da decretação do estado de sitio no país e de que reinava completa ordem na Colombia, tendo sido posto fim ao "vandalismo".

Em outros atos, o presidente Ospina Perez nomeou chefe do Registro Civil Nacional o dr. Julian Cock Escobar. Nos considerandos do decreto que designa o novo funcionario, assinala-se que a "Corte Eleitoral elegeu Anibal Cardozo Gaitan o qual renunciou ao cargo, deixando de nomear um suplente para substitui-lo no posto". Essa nomeação, de acordo com a lei, deveria ser feita pela Côrte Eleitoral, podem achando-se esta praticamente desintegrada por se haverem afastado os membros liberais, o Executivo nomeou interinamente Cock Escobar.

Entrementes, o Ministério da Justiça deu á publicidade uma regulamentação do decreto mediante a qual se estabelece que os delitos contra a segurança geral, atos de sedição e conspiração, ou contra a segurança coletiva, serão julgados pelos comandos das brigadas militares.

O decreto original foi dado a conhecer quase simultaneamente com o estado de sitio. De acordo com o mesmo, a pena maxima a ser aplicada seria de 24 anos de prisão.

No comunicado da Presidencia ás embaixadas no estrangeiro, dizia-se tambem que se notava na Colombia grande animação nos circulos bolsistas, havendo melhorado as atividades comerciais. Assinalava o comunicado que tudo indicava que a colheita de café seria elevada.

"El Tiempo", por sua parte reproduziu uma informação do jornal "El Colombiano", de Medellin, que dizia que o governo nomeará magistrados para a Côrte Suprema de Justiça, que passará a atuar em muitos aspectos em lugar do Congresso, que acaba de ser fechado. A Corte de Justiça é formada atualmente por nove liberais e seis conservadores.

Auxílio Federal Para a Construção Das Destilarias de Mandioca Fluminenses

Prometeu o Chefe do Governo Providenciar a Solução do Caso

Conforme foi divulgado, o sr. Edgard Teixeira Leite, acompanhado de uma delegação de agricultores fluminenses, foi recebido pelo presidente da República, para solicitar providências relativamente às destilarias de álcool de mandioca mandadas construir pelo Ministério da Agricultura, através da Comissão de Mandioca — e que estão ainda até hoje para serem concluídas.

Tivemos oportunidade de obter do sr. Teixeira Leite as seguintes declarações:

"A audiência foi solicitada pela Sociedade Nacional de Agricultura, e foi, na qualidade de vice-presidente desta associação que me entendi com o chefe do Govêrno. De Macaé, de Itaperuna, de S. Fidelis e de Itaboraí, a Sociedade Nacional de Agricultura está recebendo, diretamente de lavradores, ou por intermédio das suas associações rurais e outros órgãos das classes produtoras, — cooperativas, associações comerciais — apelos e reclamações, relativamente às destilarias que o Govêrno Federal, por intermédio da Comissão de Mandioca do Ministério da Agricultura, mandou instalar, nos municípios referidos. Nelas foram invertidas somas avultadas e para o seu acabamento falta quantia reduzida. De qualquer forma — acrescenta o sr. Teixeira Leite — impõe-se a sua conclusão.

Conforme foi esclarecido ao sr. presidente da República — no estado em que estão é que não devem permanecer. Estão se deteriorando, e como estão não são de utilidade alguma, servindo de objeto de críticas ao govêrno, etc. Demais, ao serem construídas — a fim de assegurar o abastecimento de matéria prima, o govêrno, pelo Ministério da Agricultura mais que pela Comissão de Mandioca, realizou contratos com lavradores, garantindo a aquisição da produção. Na época da colheita, não pôde esta condição ser preenchida porque as destilarias não estavam concluídas.

Foi para pôr um paradeiro a esta situação e atendendo ao apelo que lhe foi feito, que se obteve êste entendimento com o presidente da República.

Sendo o financiamento da construção feito pela Carteira Agrícola do Banco do Brasil, urgia uma medida que acertasse a situação entre o Ministério da Agricultura e o referido estabelecimento de crédito. Daí o entendimento com o sr. presidente da República, que examinou a solicitação com o maior interêsse, prometendo tomar as necessárias providências. Saimos todos convencidos de que em breve estarão em funcionamento as destilarias de alcool de mandioca que vão ser mais um elemento de recuperação econômica da velha província, notadamente das zonas da Baixada, onde tres delas estão situadas".

Reestruturação de Quadros no Funcionalismo Municipal

VAI SER RECEBIDA UMA COMISSÃO DE SERVIDORES PELO PREFEITO

Deverá ser recebida amanhã, pelo prefeito Mendes de Morais, uma comissão de trabalhadores, serventes, continuos e zeladores, para exame de uma emenda apresentada pelo vereador Frota Aguiar, por solicitação do Centro dos Pequenos Servidores Municipais. A emenda em questão, que tomou o número 14 do projeto de lei 425, dêste ano, estabelece as seguintes classificações: Trabalhador, padrão 4 e 5... classe E; Trabalhador, padrão 6 e 7... classe F; Servente, padrão D... classe G; Servente, padrão E... classe H; Contínuo, padrão F... clase I; Contínuo, padrão G... classe J; Zelador, padrão H... classe K; Zelador, padrão I... classe L e Zelador, padrão J... classe M.

A reestruturação em causa foi solicitada pelos membros da CPSM, srs. Euclides Francisco da Silva, Manuel Jesus Correia, Alcides de Araujo Nogueira e Germano dos Santos Mendonça.

O resultado da conferência com o prefeito será logo comunicado aos interessados.

O Centro dos Pequenos Servidores Municipais chamou ainda a atenção dos funcionários em nota que divulgou, para as explorações com fundo político que estão fazendo elementos desconhecidos, que usam o nome do secretário das Finanças, o sr. Jair Negrão de Lima.

DANTON JOBIM
ADVOGADO
Causas civeis e comerciais
AV. ERASMO BRAGA, 255
4.º andar - sala 404
Das 15 às 18 horas
Telefone: 42-4956

Doenças da Pele
sifilis, cancer, eczemas, varizes, úlceras das pernas, verrugas, espinhas, furunculos, micoses (frieiras)
Raios X
DR. AGOSTINHO DA CUNHA
Diplomado por Manguinhos
Diariamente, das 16 às 19 hs
Assembléia, 73 - Tel. 32-3265

ADVOCACIA TRABALHISTA
NAPOLEAO FONYAT
Carmo, 65-4.º — 43-8183

DOUTOR JOSÉ DE ALBUQUERQUE
Membro efetivo da Sociedade de Sexologia de Paris
DOENÇAS SEXUAIS DO HOMEM
Rua do Rosario, 98. De 1 às 6

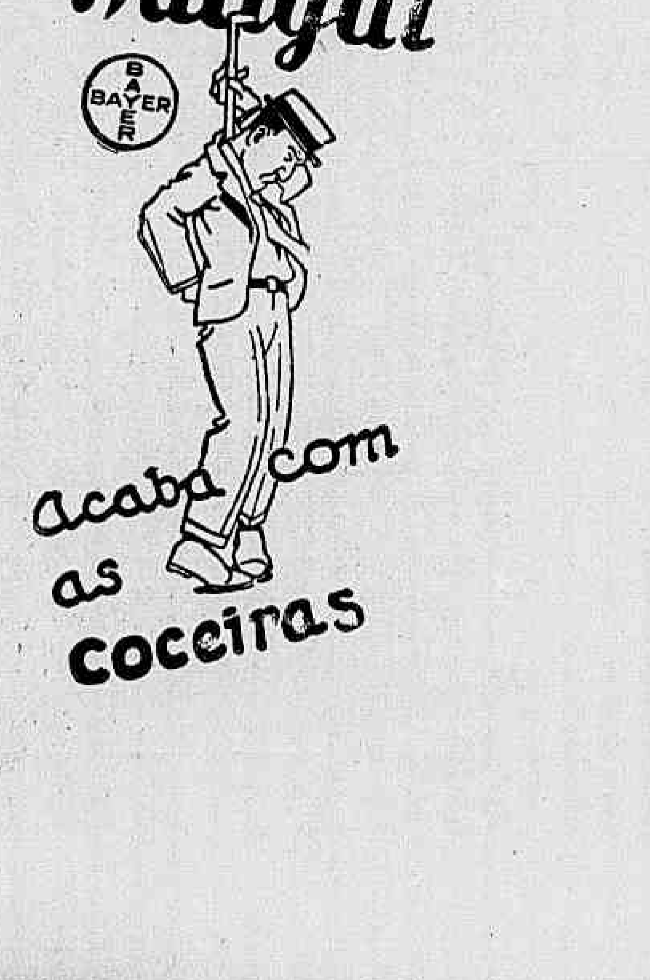

Diario Carioca

S. A. DIARIO CARIOCA

Diretor Presidente: HORACIO DE CARVALHO JUNIOR
Diretor Secretario: DANTON JOBIM
Diretor Gerente: J. B. MARTINS GUIMARAES

Redação e Oficinas — Praça Tiradentes, 77
Telefones: Direção — 22-1785; Secretaria — 42-5571; Redação — 22-3023; Reportagem — 22-1559; Gerencia — 22-3035; Publicidade — 22-3018, Oficinas — 22-0824

NUMERO AVULSO: Cr$ 0,50; aos domingos, Cr$ 0,50
Assinaturas: anual, Cr$ 100,00; semestral, Cr$ 50,00

SUCURSAL EM S. PAULO
Rua Conselheiro Crispiniano, 40-6.º — Tel: 6-4564

ANO XXII — 16—11—1949 — N. 6.561

Banco Economico Nacional S. A.
RUA MEXICO, 45-A —— RIO
Descontos — Cauções — Depositos

A Nossa Opinião

As Causas da Criminalidade

VOLTA a atenção publica a preocupar-se com a onda de crimes em que submerge a cidade. O indice de ocorrencias delituosas, que por um momento baixou, recupera a sua mar-cha ascensional.

Qual a causa do fenomeno?

Quais as causas, diriamos melhor, pois na verdade são varias. Falemos das principais, que são tres, não sendo facil apontar, dentre elas, qual a menos complexa.

A primeira é de indole social. Liga-se ao fluxo de população oriunda de diferentes partes do interior do país e que para aqui se encaminhou á procura de melhores condições de vida, constituindo a grande corrente migratoria interna cujo inicio coincide com a da politica inflacionista do regime de 1937. Aconteceu que essa avalanche de trabalhadores, atraida pelos salarios elevados que as construções urbanas ofereciam, abandonou as precarias condições do trabalho na zona rural e demandou a metropole. Em aqui chegando, porém, não tardou a verificar que tudo não passava de miragem: se de um lado os salarios eram altos, os niveis do custo de vida absorviam todo o rendimento, de modo que as condições de vida continuavam tão precarias quanto as do meio rural. Todavia, tem sempre a grande cidade as suas seduções e vencidos por elas aqui se foram deixando ficar, em sua maioria, os componentes da massa de desiludidos. Vida dificil por vida dificil, mais vale a da cidade, com as aparentes compensações dos seus encantos. É essa multidão de decepcionados passou a fornecer ás estatisticas o seu quociente de criminosos, individuos cujo espirito primario não poderia resistir ás possibilidades de aventuras no terreno da ilegalidade, inerentes ao novo meio.

Outra causa é a deficiencia do policiamento. Ainda em nosso editorial de ontem tivemos ocasião de acentuar o estado de pobreza material e técnica em que de há muito se encontra a Policia do Distrito Federal. A policia deve ser o orgão do Estado mais sensivel ao progresso da ciencia e ás conquistas da civilização em geral. Pois a arte de delinquir é daquelas que nunca se atrasam. Cada nova combinação social engendra logo modalidades de crime.

Todavia a nossa repartição especializada mantem ainda a mesma organização e quase o mesmo pessoal com que estava dotada ha algumas decadas, numa quadra em que o aperfeiçoamento dos metodos policiais tem sido vertiginoso em outros paises, em consonancia, aliás, com o avanço da ciencia. Ha anos asseverava o sr. Filinto Muller, então chefe daquele setor da administração publica, serem necessarios 10.000 guardas para o policiamento urbano, quando só existiam cerca de 1.800, e destes, grande parte se encontrava requisitada para serviços alheios á repartição. Hoje a situação é praticamente a mesma. Desse modo, fica a Policia, por deficiencia material e técnica, incapacitada para o exercicio da ação preventiva e repressiva que lhe cabe, como responsavel pela ordem publica. Tal incapacidade responde, sem duvida, e em grande parte, pelo incremento da delinquencia. A outra causa, finalmente, e cuja importancia não pode ser subestimada, é de ordem legal; reside no excesso de garantias com que a Constituição vigente ampara o criminoso.

Temeroso em extremo do arbitrio da autoridade policial, conferiu o legislador constitucional ao instituto do habeas-corpus uma amplitude tal, que acabou fazendo dele uma arma do criminoso contra a autoridade zelosa e fiel, uma proteção do proprio crime contra a ordem publica. Para agravar esse quadro, resultante de um mal inspirado temor dos constituintes de 1946, acresce a prevenção com que alguns juizes manejam as suas prerrogativas funcionais nesse particular, dificultando a ação da policia, em certos casos em que evidentemente o que lhes cabe é coadjuvá-la no desempenho da sua missão. É conhecido o exemplo de um gatuno, individuo marcado por mais de quarenta entradas na Policia, e que anda pelas ruas da cidade exibindo um habeas-corpus preventivo, servindo-se desse documento para afrontar as autoridades policiais que encontra pelo caminho.

São estas as principais determinantes do fenomeno que tanta apreensão vem trazendo aos moradores desta cidade; são as causas para os quais devemos volver as vistas, sem querermos dedicar ao problema um estudo tão serio como a sua natureza impõe e encontrar para o mesmo uma solução tão sensata quanto o nosso conceito de povo civilizado reclama.

Banco Economico Nacional S. A.
RUA MEXICO, 45-A —— RIO
Descontos — Cauções — Depositos

O QUE SE DIZ:

...QUE o senador Melo Viana, presidindo às sessões noturnas extraordinarias do Senado, costuma chamar a "ordem do dia" de "ordem da noite"...

●

...QUE o mesmo vice-presidente do Senado, na homenagem da Casa a Rui Barbosa, referiu-se à Aguia de Haia chamando-o de "o nosso saudoso colega Rui Barbosa"...

●

...QUE, conversando com seu colega Carlos Luz sobre o fato de seus dois nomes aparecerem alternadamente como candidatos mais papaveis — o sr. Bias Fortes observou-lhe: "Nós estamos na situação da noiva, na noite de nupcias, que, depois de entrar no quarto e apagada a luz, pensa consigo mesma: seja o que Deus quiser"...

●

...QUE o chamado "coronel" Menezes deverá conversar hoje com um emissario colombiano interessado na aquisição do seu famoso filho Ademir para o futebol da Colombia...

●

...QUE, em consequencia dos ultimos acontecimentos futebolisticos, observa-se que, no campeonato, o Botafogo disputou oito jogos e duas guerras: uma com o Madureira, outra com o Vasco...

Um Erro Administrativo

O fechamento da Escola Agricola de Guaratinguetá, em S. Paulo, pelo governador Ademar de Barros, é uma dessas coisas inconcebiveis que bem revelam a desorientação administrativa de quem o determinou.

O Brasil é um país cuja riqueza economica ainda repousa na sua prosperidade agricola. O Brasil precisa de tecnicos para orientar a sua lavoura, de acordo com os modernos processos. Pois é justamente numa hora em que os tecnicos devem agir, quando a economia nacional busca nos campos a sua salvação e a sua recuperação, que o sr. Ademar de Barros fecha uma escola que vinha dando os melhores resultados.

Segundo se noticia, os prefeitos dos municipios vizinhos, as entidades rurais e os habitantes de toda a região do Vale do Paraiba enviaram energicos protestos ao governador de S. Paulo. Não é possivel que o ato do sr. Ademar de Barros fique de pé. Os prejuizos causados pelo fechamento da Escola Rural de Guaratinguetá são enormes. Somente o sr. Ademar não compreende, não vê, não enxerga a situação que se criou para aquela zona do Estado. O governador paulista pôs um entrave á prosperidade de uma das mais ricas regiões de S. Paulo. Só um louco seria capaz de semelhante decisão. É urgente pois, encontrar-se um meio para restituir á Guaratinguetá a sua Escola Agricola.

Rui no Senado

O SENADO inaugurou, solenemente, na sua sala de sessões, o busto de Rui Barbosa. O senador Artur Santos, falando sobre o ato, disse que aquela casa legislativa não realizava uma cerimonia meramente formal. Essa cerimonia valia por um compromisso. Compromisso de seguir as lições do insigne cidadão, de respeito à lei, com a lei, pela lei, dentro da lei, porque fora da lei não há salvação. Compromisso de obediencia às suas lições, "que ele ensinou com a doutrina e com o exemplo, muito mais com o exemplo do que com a doutrina: compromisso de crença nas instituições representativas e fidelidade na liberdade onipotente das nações robustas".

Rui foi uma figura solar do Senado da Republica. Foi o seu vulto maior. Ninguem lhe poderia disputar esse posto. Senadores eminentes já tivemos. No tempo de Rui, o Senado ostentava uma equipe notavel. Nenhum deles, porem, deixou de prestar ao representante da Baía as homenagens a que ele tinha direito como mestre de todos. Da tribuna da alta camara legislativa, Rui pregou a verdade, pregou o direito, defendeu todas as liberdades, combateu a prepotencia politica, atingiu ás culminancias da sua vida publica. Foram essas as lições que ele deixou, as lições a que se referiu o sr. Artur Santos.

Colocando o busto de Rui na sala das sessões, o Senado, como bem acentuou o orador, assumia um compromisso. Compromisso com a memoria do apostolo e com a Nação. Fugir a esse compromisso será uma profanação e uma traição. Que a presença daquele busto possa inspirar aos nossos senadores o cumprimento exato dos seus deveres para com a Republica e o repudio à politica de intrigas e de odios, para a pratica de uma politica larga de democracia e de amor ás instituições.

R. R. BUCKINGHAM

Norte-Americanos e Britânicos Expulsos da Tchecoslováquia

(Correspondente da "United Press")

PRAGA, 15 (R. R. Buckingham, da U. P.) — Os meios diplomaticos dizem que o govêrno comunista tchecoslovaco projeta aparentemente fazer sairem do país todos os estrangeiros que não exercam cargo oficial, inclusive muitos norte-americanos e britanicos filocomunistas.

Esses circulos informaram que o Ministério do Interior ordenou a dezenas de norte-americanos e britanicos e cidadãos de outras nações da Comunidade Britanica, que abandonem a Tchecoslovaquia num prazo que varia entre três dias e duas semanas.

Essa decisão, segundo as mesmas fontes, foi adotada aparentemente como consequencia do recente julgamento de Budapeste do ex-ministro do Exterior hungaro, Laszlo Rajk. Consta que a policia de segurança está "alarmada" com a suposta participação de estrangeiros no compló contra a Hungria, evidenciado quando do processo de Rajk.

A ordem de deixar o país se aplica, segundo se disse, a estrangeiros que não ocupem certas ocupações determinadas. Sabe-se que as ordens afetam principalmente professores de inglês, jornalistas que trabalham por conta própria, interpretes do inglês, etc.

Uma jóvem australiana que pediu que seu nome não fosse mencionado, declarou que nos escritórios da policia de segurança, quando ela recebeu a ordem de abandonar o país, havia "filas de estrangeiros" esperando as suas. Depois da Guerra, a Tchecoslovaquia se converteu em refugio para muitos estrangeiros filocomunistas.

Até há cerca de um ano, as autoridades animavam êsses estrangeiros a ficar. Vários dos que receberam ordem de partir criticaram o govêrno tchecoslovaco. Um dêles, a quem foi dito que devia abandonar ó país dentro de 72 horas, declarou que: "Parece que eles preferem ter aqui elementos reacionários". Entretanto, consta que a maioria dos estrangeiros assim expulsos partiu sem protestar perante seus respectivos consulados. Aparentemente, muitos deles não gostavam da idéia de terem que pedir ajuda contra um govêrno que tanto haviam elogiado.

Atualmente, os controles sobre estrangeiros, na Tchecoslovaquia são muito rigorosos. Todos êles têm que se inscrever nos escritórios da policia de segurança, imediatamente após sua chegada, ficando na obrigação de participar a ela todas as vezes que se mudem. Alem disso, os estrangeiros necessitam de licenças de residência, que têm que ser renovadas de 60 em 60 dias.

Leroy POPE

AS NOVAS REPÚBLICAS ALEMÃS

(Correspondente da "United Press")

NOVA YORK, 15 (Leroy Pope, especial para a U. P.) — Ambas as novas repúblicas alemãs estão ensaiando seus primeiros passos em diplomacia. A U.R.S.S. autorizou os alemães ocidentais a encetar relações diplomaticas e assinar tratados, mas, até agora, ninguem, a não ser os paises comunistas, indicou disposição a tratar com eles.

Oficialmente a República de Bonn não tem o controle de sua politica externa, mas os ministros dos três grandes ocidentais assentaram, na semana passada, em Paris, aparentemente, a admissão dela no Conselho da Europa. Dando mais conteudo a essa idéia, o ministro da Economia de Bonn, Ludwig Erhart foi a Paris, para palestrar com o ministro da Economia da França, sobre um acôrdo comercial franco-alemão. Erhart e o chanceler Konrad Adenauer disseram que a Alemanha Ocidental está pronta a seguir uma politica destinada a apaziuar a França.

Por exemplo, a República de Bonn concordaria com que o Sarre adira separadamente ao Conselho da Europa, consagrando assim sua separação da Alemanha.

Bonn está disposta, tambem, a permitir que a industria francesa faça pesadas inversões no Ruhr e noutras industrias chaves alemãs. Todo o tom da atitude de Bonn respira o desejo de completa conciliação com a França.

Isso se ajusta aos pontos de vista do general de Gaulle, de Churchill e do alto comossario norte-americano, McCloy, que acham que a reconciliação franco-alemãs constitui a chave para o futuro da paz da Europa.

O grande obstáculo está em que as massas — francesas e alemãs — não acreditam na possibilidade de reconciliação. Os franceses se mostram céticos, porque acham que, mesmo que Adenauer e Erhart sejam sinceros, não representam ninguem, a não ser eles proprios ou na melhor das hipóteses a pequena classe dos industrialistas, interessada na caracterização do comércio.

Os franceses têm razão para desconfiar. O barulhento lider social-democrata da Alemanha Ocidental, Kurt Schumacher, já está acusando Adenauer de vender a Alemanha aos interesses cartelistas franceses, a fim de burlar as esperaças alemãs de reformas sociais.

Os nazistas e direitistas extremados atacam Adenauer com igual enfase, de modo que os franceses duvidam da viabilidade de quaisquer garantias que ele lhes dê, mesmo por escrito. Por seu lado a República Comunista da Alemanha Oriental está, aparentemente, tentando provocar um novo Rapalo. (O tratado de Rapalo, concluido em 1922, foi uma transação pela qual a U.R.S.S ajudou a Alemanha a fugir a algumas consequencias militares do tratado de Versalhes).

A U.R.S.S. mostra sinais de estar disposta a concluir um tratado com a Alemanha Oriental, pelo qual esta ficaria autorizada a restaurar parte de sua força militar. Acredita-se, entretanto, que qualquer tratado que a Alemanha Oriental obtenha da U.R.S.S. será tão oneroso que não seria popular em qualquer setor das massas alemãs nem seria orientado no sentido de permitir que a Alemanha volte a ser realmente forte.

Consequentemente, tudo indica que nenhuma das duas repúblicas alemãs irá muito longe pelo caminho das relações diplomaticas.

Democracia é Conquista Diária, Obra Permanente de (

(Conclusão da 3.ª pág.)

pode "libertar" fabricas da posse e da administração particular, e escravizar operarios nessas usinas estatizadas.

"O primeiro periodo a prevenir, defesa da liberdade, é sem duvida o do comunismo, que procura conquistar as massas insatisfeitas e torna-las amortas e cegas para as suas aventuras.

"No Brasil, apesar de nossas tradições de povo livre e cristão, que aqui adoçaram tanto as diferenças sociais e abriram caminho para o acesso democratico de gente das origens mais humildes — tambem teima, pescando nas aguas turvas da miseria e da ignorancia, os comunistas, essa "legião estrangeira" da Russia, a chamada "Patria do socialismo", onde "todos os homens são iguais, mas alguns são mais iguais do que outros"...

"A liberdade é o ponto de partida na construção de uma grande Patria.

"Todos os cidadãos devem capacitar-se disto, encouraçando a consciência democrática para resistir a todas as investidas, tanto a dos golpes de agitação como a dos abusos da autoridade, aprendendo a exercitar seus direitos e prerrogativas dentro do arcabouço juridico das garantias constitucionais, pela manifestação pacifica de suas idéias e habituando-se a parlamentar, isto é, a ouvir as idéias dos outros e aprender com elas".

PERFEIÇÃO DAS INSTITUIÇÕES POLITICAS

"As instituições politicas — acrescentou — como todas as instituições humanas, não ganham a perfeição em poucos anos ou da noite para o dia, pelo simples efeito de um movimento magico ou da promulgação de uma constituição por melhor que seja.

"Elas exigem esfôrço tenaz, cotidiano, somado, comum, anônimo.

"Quanto mais os cidadãos estiverem conscientes de seu dever de não desanimar e de não descrer, e do valor de sua intervenção na vida publica, mais se pode confiar no futuro da democracia.

"Os cidadãos devem estar vigilantes e solitarios para que o regime se aperfeiçoe constantemente, jamais descrer, seja nos partidos, nas garantias legais, na ação dos governantes, seja no papel e no comportamento das assembléias legislativas".

CONGRESSO E PARTIDOS

Referiu-se em seguida ás atividades do Legislativo, destacando ser necessaria a melhora de técnica de trabalho do Congresso, para a rapidez de suas deliberações. Mas, isso é tarefa lenta, uma vez que no Legislativo estão servindo homens dos mais diferentes partidos, Estados, classes, orientações, interesses e idéias. Além disso o Congresso deve sempre representar a complexidade de vida do país, variada como é a nossa da Federação, que não comporta novas experiencias autoritárias e opressoras de simplificação e uniformização.

Falando sobre os partidos destacou que os mesmos "devem coexistir na variedade que atenda ás condições da hora, mas não particular-se a ponto de pulverizar a opinião pública e de enfraquecer o regime.

"O sistema multipartidario suscita, por si mesmo, natural emulação de idéias, cada dia renovadas e reajustadas nas consultas e na critica popular, buscando todos eles o apoio do público.

"Mas, para que não caiam no facciosismo, na mera destruição mútua e na esteril competição de grupos e mitos, ou na disputa de posições, é necessaria uma permeabilidade entre eles, como um sistema de vasos comunicantes, ao longo dos quais as idéias possam circular, os valores comuns se assimilem, as bases de ação analoga se firmem, o sistema de cooperação democratica, seja nos encargos do Governo, seja na critica leal e construtiva, possa encontrar fundamentos leg[illegible] ... racionais, evitadas, em qualquer caso, as alianças espúrias, as bastardias. Cultivar a concordia é a outra face do imperativo democratico de cultivar a discussão. Já advertia Jefferson que "nem toda diferença de opinião é uma diferença de principios".

DEMOCRACIA E' CONQUISTA DIARIA

Democracia — cabe repetir — acrescentou — é conquista diaria, obra permanente de cultura politica, na qual o povo, seus representantes e mandatarios têm responsabilidade comum. Num país como o nosso, em que o povo muito ainda precisa ser educado na consciencia das idéias fundamentais ao regime e na confiança em suas instituições, a responsabilidade dos politicos é naturalmente maior.

Declarou-se ainda o sr. Adroaldo Mesquita contra a idéia de "salvação" por "homens providenciais", afirmando que isso "resulta certamente, da visão catastrofica, da psicologia do desespero que se manifesta intermitentemente em nossa historia, sem correspondencia com a realidade. Seria mais do que anedotico, seria mesmo salutar compilassemos uma "antologia do desespero" com exemplos historicos de que "estamos á beira do abismo". Esse pessimismo alarmista que nos ameaça periodicamente com precipicios e cataclismas pode realmente, levar-nos pela sugestão hipnotizante que paraliza a vontade, ao pior abismo em que um povo pode cair — a inercia fatalista. A verdade é que se não estamos no melhor dos mundos — e que, Nação, que povo está? — tambem não estamos sob nenhuma das sete pragas... Nem agouro, nem devaneio. Salvadores ou titanis tas".

COMPENETRAÇÃO DOS POLITICOS

Concluiu o titular da pasta da Justiça destacando estar certo de que os politicos já se compenetraram do perigo que representam a falta de objetividade e a irresponsabilidade. Animados pelo idealismo militante de 89, segundo acrescentou, farão os politicos a verdadeira politica democratica que é garantir um clima de liberdade, os anseios e os ideais economicos e sociais do povo.

VOCAÇÃO INCONTESTAVEL

De Raimundo Souza Dantas

Rute de Souza, incontestavelmente, é uma vocação para o teatro. A jovem atriz tem em si uma força que, mesmo sem qualquer ajuda exterior, obrigá-la-ia a se encaminhar para a vida que hoje leva. E' uma dessas vocações contra a qual nada impediria de se realizar, nem a miséria, nem as dificuldades, quer técnicas ou de qualquer outra natureza. E' comum se dizer que, este ou aquele artista, faz de suas fraquezas forças e, de suas limitações, extrai a caracterisca para as suas interpretações. No caso de Rute de Souza, porém, encontra a frase a sua razão de ser. O milagre maior deste valor novo do teatro e cinema brasileiros é, sem duvida alguma, este de transformar os valores negativos em positivos. Deu-me ela, em certas ocasiões, a idéia de estar se repetindo, como que morando em certos tiques, entregando-se a tiques, embora nascidos de sua própria inteligência. Talvez por inconsciência, talvez por cegueira em face de certos recursos. Foi uma impressão falsa. Rute de Souza, autodidata em toda a acepção do termo, ausculta-se com tal intensidade que, mesmo pondo em risco as suas conquistas, muitas vezes recua nas suas descobertas, experimentando-se possivelmente.

O mais curioso a registrar, na rápida carreira de Rute de Souza, é que ela se descobriu interpretando criações de autores como Eugene O'Neill. Sim, o termo é se descobrir, pois no seu caso ela mesma é quem vem construindo o seu caminho, apoiando-se em forças que a ajudam a ultrapassar as suas primeiras conquistas. Não acredito, porém, que Rute de Souza possa domar a força que se desenvolve dentro de si. Como tambem não acredito que o Teatro Experimental do Negro seja ambiente para o desenvolvimento pleno dessa força dramatica que é a alma desta negra frágil. Chegaria eu ao exagero de afirmar que o Teatro Experimental do Negro é Rute de Souza. Todos os demais membros do grupo de Abdias Nascimento vivem á sua sombra.

Perdoem-me os amigos que lá tenho (e que Abdias Nascimento não veja na afirmativa uma alusão à sua pessoa), mas a verdade é que Rute de Souza é a única atração no grupo, dêsde que se retirou Agnaldo Camargo. Isso porque ninguém mais, entre os pupilos e pupilas de Abdias Nascimento, joga de tal forma a sua vida em favor da arte que escolheu para se realizar, como a jovem interprete de Alla, do FILHO PRODIGO, de Lucio Cardoso.

E' uma dessas criaturas que se consomem em busca dos elementos que a sua arte reclama. Por isso é que vem ultrapassando cada conquista. No dia em que os horizontes se alargarem para ela, isto é, quando todos os recursos da técnica estiverem a seu dispôr, e cercada por diretores á altura do seu talento, então veremos o quanto pode Rute de Souza fazer. U

Os Carros Oficiais

A campanha contra o uso indevido dos carros oficiais tem sido de resultados nulos. E' em vão que o próprio presidente da Republica, em reiteradas circulares, tem recomendado aos diversos Ministérios o emprego exclusivo desses carros em assunto de serviço. O prefeito, tambem, de há muito, determinou severas medidas no sentido de coibir o escandaloso aproveitamento dos automoveis de placa branca. A verdade é que sempre há quem burle as ordens de cima.

No ultimo domingo, quem fosse ao Joá ou à Barra da Tijuca, veria vários automoveis e camionetas oficiais em trafego, cheios de moças e crianças. Tudo isso, ás escancaras, acintosamente, num desafio aos poderes federais e municipais e ao próprio público, provocando os mais desfavoraveis comentarios.

O problema, como se vê, é de dificil solução. Porque, infelizmente, em nosso país, há um completo sentimento de anarquia e de indisciplina em todos os setores. Isto não quer dizer que não haja um corretivo.

E' necessário, em primeiro lugar, acabar com o prestigio dessa frase tão usada: "Você sabe com quem está falando?" Quando isso se verificar, os inspetores do trafego poderão agir.

DEPURAÇÃO NO PARTIDO COMUNISTA POLONÊS

ESTADO DE SÍTIO NA REPÚBLICA DO HAITI

Fechados 7 Jornais e Implantada a Censura

PORT-AU-PRINCE, Haiti, 15 (U.P.) — O governo do Haiti restabeleceu o estado de sitio em todo o país, fechou sete jornais e implantou a censura, a fim de, segundo anunciou-se oficialmente, "evitar disturbios politicos e sociais".

No decreto do governo restabelecendo o estado de sitio diz-se que a medida foi adotada para "proteger a independencia nacional, a segurança do povo e evitar disturbios politicos e sociais em consequencia das greves."

O Ministerio do Interior, por sua vez, num comunicado publicado no diario oficial "Le Moniteur", disse que "esta manhã, os estudantes das escolas de medicina, odontologia e da escola politécnica, esquecendo-se da natureza puramente universitaria de suas associações, reuniram-se e declararam-se em greve por motivos evidentemente politicos".

Alem das medidas acima, o governo dissolveu tres partidos politicos.

O comunicado acrescenta que "o governo, consciente de suas responsabilidades e considerando que a propaganda comunista do Partido Socialista, e as atividades do Movimento dos Trabalhadores e Camponeses e da aliança desses dois partidos com o Partido Social-Cristão ameaçam a paz interna e a ordem continental, decidiu dissolver esses tres grupos politicos. Resolveu, ademais, fechar as seguintes publicações: "La Nation", "Chantiers", "Notre Jeunesse", "Action Proletariene", "L'Oeuvre", "Laction", "Sociale Correctif" e "Justicier", até segundo aviso.

EM FEVEREIRO AS ELEIÇÕES BRITÂNICAS

Acordo Entre o Governo Trabalhista e a Camara Dos Lords Sobre a Data

LONDRES, 15 (De William Richardson, da U.P.) — Os circulos politicos britanicos estão quase todos de acordo em que as eleições parlamentares na Grã-Bretanha serão realizadas em fins de fevereiro ou principios de março de 1950.

O governo trabalhista já chegou a um acordo com a Camara dos Lords sobre a data em que entrará em vigor o projeto de lei que nacionaliza as industrias do aço e ferro. Conseguiu tambem o apoio do poderoso Congresso dos Sindicatos para sua politica de congelamento dos salarios.

O acordo entre o governo e a Camara dos Lords, dominada pelos conservadores, estipula que o projeto de lei de nacionalização entraria em vigor depois das eleições. Desse modo, os eleitores poderão, na realidade, manifestar-se sobre aquele projeto de lei.

O Congresso dos Sindicatos, principal sustentaculo do governo trabalhista, que conta com o apoio de oito milhões de trabalhadores, pediu a todos os Sindicatos que aceitem a politica do governo a respeito do congelamento de salarios e dos preços, adotada após a desvalorização do esterlino. Mas, em que pese esse apoio do Congresso dos Sindicatos, o governo trabalhista, que se vê ante pedidos de aumento de salarios por parte de sindicatos que representam 3 milhões de trabalhadores, certamente terá que fazer face a outras novas dificuldades. Em diversas ocasiões, varios Sindicatos deixaram de tomar conhecimento de apelos do Congresso. Os trabalhadores dos estaleiros e os mecanicos pedem aumento de salarios de uma libra esterlina por semana. Meio milhão de ferroviarios tambem deseja que se lhes aumentem os salarios.

Certos grupos trabalhistas declararam que a politica de devalorização, que motivou o congelamento de salarios, formulada pelo ministro das Finanças, sir Stafford Cripps, afetava diretamente a classe trabalhadora. O governo tratou de contrabalançar essas declarações mediante o aumento de impostos sobre os lucros. Não se acredita que varios sindicatos, como o dos Estivadores, por exemplo, que realizou uma greve não autorizada em Londres, no verão passado, e dos Ferroviarios, que ameaçaram já uma greve de braços cruzados, aceitem totalmente o apelo do Congresso dos Sindicatos.

Mas o simples fato de que o Congresso dos Sindicatos, depois de varios meses de vacilação, se decidisse a apoiar a politica do governo causou grande satisfação aos lideres trabalhistas que, durante algum tempo, temeram possivel divisão nas fileiras do Partido.

A transação no que se refere ao projeto de lei de nacionalização das industrias de aço e ferro permitirá ao governo dar carater de lei ao mesmo até o proximo Natal.

Contudo, a data em que entrará em vigor tal lei será adiada para depois das eleições gerais. Desse modo, essa questão se converterá, sem duvida, num dos principais assuntos da campanha eleitoral.

Clinica Radiológica
Dr. Waldir Moreira
Consultório:
Praça Baltazar Silveira, 21 e 23
Residencia:
Travessa Coronel Braga, 150
Tel.: 2721
VARZEA — TERESÓPOLIS

JOHN GARFIELD, O "ASTRO" DOS FILMES SEM PÓ-DE-ARROZ...

John Garfield e Marie Windsor em "A Força do Mal", a estréia de amanhã nos 3 cines Metro

John Garfield é o "astro", por excelencia, dos filmes realistas, sem artificios, sem enfeites, sem pó-de-arroz. O próprio artista tem orgulho dessa caracteristica de sua carreira e só aprova os enredos que lhe oferecem, após constatar qualquer ausencia do que ele chama "falsificações". Por isso, "A Força do Mal", o cartaz que os 3 cines Metro vão apresentar, é outro exemplo de Garfield em seu genero, em seu "clima". Trata-se de uma história forte, em grande parte veridica, desenrolada nos bastidores do jôgo de algarismos — de certo modo semelhante ao nosso famigerado jôgo do bicho. O filme nos leva a esses bastidores onde se ferem grandes conflitos entre a lei e os banqueiros, e entre estes e outros "racketeers". Uma impressionante figura feminina faz sua aparição neste filme e se revela vitoriosa: Beatrice Pearson, toda sinceridade e delicadeza. E Tomaz Gomes, esplendido tipo para certos papeis, é outro vitorioso no desempenho. Entretanto, John Garfield é a grande figura da interpretação, mostrando outra "performance" magistral em sua carreira. "A Força do Mal", que ficará entre os filmes mais sérios e profundos da temporada, é uma produção da Enterprise apresentada pela Metro-Goldwyn-Mayer.

RESUMO TELEGRAFICO INTERNACIONAL (U.P. E I.N.S.)

VAI SER FINALMENTE EMPOSSADO O NOVO GABINETE DA ISLÂNDIA

EE. UU., Inglaterra e França Não Reconhecem a Nova Comissão do Danubio — Os Mineiros Norte-Americanos Pagaram a Multa ao Governo

O presidente da Islandia, Swein Bjoernson anunciou que empossará o novo gabinete, com ou sem aprovação do Parlamento, se a disputa entre partidos não cessar, antes de 30 de novembro.

O gabinete da coalizão renunciou a 2 de novembro e desde então, o país está sem governo.

ESTADOS UNIDOS, INGLATERRA E FRANÇA NÃO RECONHECEM A NOVA COMISSÃO DO DANUBIO

O Departamento de Estado norte-americano anunciou, ontem, que os EE. UU., Inglaterra e França, em notas formais, dirigidas à Russia, Iugoslavia, Bulgaria, Tchecoslovaquia, Hungria, Rumania, anunciaram o não reconhecimento da nova Comissão do Danubio patrocinada pela Russia.

As referidas notas acusam a comissão de ter violado tratados de paz balcanicos, ignorado direitos de navegação estabelecido há 130 anos e de "visar claramente capacitar a União Soviética a manter o monopolio do comercio danubiano".

OS MINEIROS NORTE-AMERICANOS PAGARAM A MULTA AO GOVERNO

John Lewis e os mineiros unidos norte-americanos pagaram, ontem, ao governo um milhão 420 mil dolares em multas por terem negado a suspender a greve de carvão, decretada por eles, em 1948.

Na mesma sala, em que há um ano atrás Lewis e os mineiros foram declarados culpados de desacato, o juiz federal Alan Goldsborough firmou os documentos, especificando que a multa havia sido paga em sua totalidade.

VIAGEM DE MONTGOMERY AOS ESTADOS UNIDOS

Nos circulos militares de Londres pergunta-se se a ida do Marechal de Campo, Visconde de Montgomery aos Estados Unidos, inclui discussões sôbre a possibilidade de que a Inglaterra não possa cumprir seus compromissos militares assumidos nos Pactos do Atlantico e de Bruxelas.

Montgomery, presidente do Comité de Comandantes em chefes da União Ocidental Européia, partirá hoje para os Estados Unidos a bordo do "Queen Elizabeth".

TERRORISMO NA ITALIA

Um porta-voz do Departamento de Policia Politica, de Milão, na Italia, revelou que foram presos 8 membros de um "grupo internacional de terroristas", muitos dos quais já atuaram na Belgica, Holanda e Luxemburgo.

Trinta e dois dos acusados estavam já com ordem de expulsão de um grupo politico da extrema esquerda considerado como comunista, mas um dos chefes confessou num interrogatorio que a expulsão fôra ficticia e que continuavam a operar de acordo com as ordens do partido.

OS CAMPONESES OCUPARAM AS TERRAS

Camponeses sicilianos, dirigidos pelos comunistas, ocuparam uma zona que, segundo se calcula, tem cerca de 50.000 acres de terras não cultivadas, perto de Palermo, enquanto o gabinete iniciava sua reforma agraria na Calabria, aprovando a distribuição de 1.250.000 acres de terra.

Os sicilianos, marchando ordenadamente, em colunas, entraram nas grandes fazendas dos ricos latifundiarios, levando consigo suas familias e bens.

DEFESA DOS PAISES DO "PACTO DO ATLANTICO"

O secretario da Defesa, dos Estados Unidos, Louis Johnson, convocou uma segunda reunião do Comité de Defesa do norte do Atlantico.

Essa reunião será realizada em Paris a primeiro de dezembro, esperando-se que Johnson exponha um plano combinado para a defesa dos paises signatarios do Tratado.

VISITARA' OS EE. UU. O XA' DO IRA

O jovem Xá do Irã deverá chegar na quinta-feira, dia 17, aos EE. UU., numa visita de Estado.

Consta que êle deseja ajudar a levantar o Irã, do ponto de vista economico, aumentar o exercito e a força aérea, para fazer frente a uma possivel agressão russa.

Os EE. UU. têm interesses imediatos em jogo no Irã, através dos acordos com os iranianos e britanicos para a partilha do petroleo persa.

COMUNISMO NO CHILE

A policia chilena deteve Elsa Labarga Nistal, espanhola comunista, que residiu durante dez anos na Russia, em companhia de sua mãe, onde estudou politica economica e outros assuntos de interesse para os comunistas militantes.

A mãe de Elsa regressou ao Chile em 1939, enquanto a filha permaneceu na Russia até 1947, entrando em contacto com altos dirigentes do partido comunista chileno.

NOVA DROGA CONTRA A TUBERCULOSE

Cerca de duzentos medicos norte-americanos, de Atlanta, na Georgia, especializados no

Svein Bjoernson

tratamento da tuberculose aprovaram o uso da estreptomicina e de uma nova droga chamada TB-1 para combater esta enfermidade, porém desaprovaram o emprego de duas outras drogas novas destinadas ao mesmo fim e chamadas "Neomicina" e "Aureomicina".

Os mesmo medicos aprovaram condicionalmente o uso de outra nova droga designada por "P-A-S", que chamou grandemente a atenção ultimamente como possivel auxilio na luta contra a tuberculose.

"TITISTAS" EXCLUIDOS DO COMITÉ CENTRAL

ACUSADOS OS MEMBROS EXPULSOS DE "NACIONALISTAS" E "OPORTUNISTAS"

VARSOVIA, 15 (U. P.) — Três altos membros do Comité Central do Partido Comunista polonês foram expulsos, acreditando-se que seja essa medida o inicio da tão esperada depuração dos supostos "titistas" do governo.

A declaração oficial do partido acusa os três expulsos de "nacionalistas" e "oportunistas" e de terem permitido que "agentes hostis se infiltrassem na organização. Considera-se como certo que esses "agentes hostis" sejam o proximo alvo na limpeza que está sendo efetuada no partido.

Um dos três expulsos foi Wladyslaw Gomulka, ex-vice-primeiro ministro e que foi substituido, no Comité Central do partido pelo marechal soviético Constantino Rokossovsky que, na semana passada, foi nomeado ministro da Defesa da Polonia.

Os dois outros são Mariann Spychalsky e Senom Klisto. O comité tomou essa decisão depois que o presidente da República, Boleslaw Bierut declarou que a estrutura comunista afronta crescente oposição dos "titistas" e "desviacionistas" e que "nosso partido está cumprindo suas tarefas nas condições de violenta luta em duas frentes opostas — luta essa que, hoje, é caracteristica tanto de nossas relações internacionais, como de nossa vida interna".

Disse Bierut que os paises capitalistas procuram infiltrar-se e deslocar os anti-imperialistas... "O método de deslocar a organização revolucionaria, infiltrando nela provocadores é bem conhecido nos movimentos operarios internacionais".

Gomulka começou a ser mal visto em julho passado, quando procurou defender o marechal Tito, depois de o Cominform o ter acusado. Em setembro foi substituido no cargo de secretario geral do partido, mas continuou como vice-primeiro ministro, depois de retificar suas declarações a respeito de Tito. "Pediu que o substituissem no gabinete e foi nomeado para a Comissão de Controle do Estado".

Apesar disso, sua popularidade tem aumentado notavelmente no país, inclusive nas próprias fileiras comunistas.

Spichalski é comunista ortodoxo, que permaneceu na Polonia durante os anos da guerra, até há um ano, quando foi nomeado ministro das Construções. Tinha verdadeiro dominio sobre o Exército, como vice-ministro da Defesa.

A nota de expulsão diz que Gomulka e Klisto deixaram de "mostrar disposição para reparar os danos infligidos ao partido pelos dissidentes direitistas nacionalistas" e que não desmascararam os agentes hostis infiltrados em varios cargos do partido, com graves consequencias, o que é imperdoavel para "esses camaradas".

Quanto a Spichalski diz que "demonstrou imperdoavel cegueira politica, resultante de sua atitude falsa, oportunista e nacionalista" e que tambem era responsavel pela infiltração de agentes hostis que "agem em favor dos serviços secretos" aliados.

OTIMISMO DE TRUMAN EM FACE DA RECUPERAÇÃO ECONÔMICA EUROPÉIA

Mas as Nações do "Plano Marshall" Continuam Ameaçadas Pelo "Deficit" Em Dolares

WASHINGTON, 15 (U. P.) — O presidente Truman, no quinto relatório trimestral ao Congresso sobre as operações da Administração de Cooperação Européia, disse que embora a produção européia tenha subido, as nações do Plano Marshall estão ainda ameaçadas pelo "deficit" em dolares, mas o relatório se mostra otimista quanto às perspectivas gerais da recuperação européia.

Sublinha a falta de comercio entre as nações do Plano Marshall, de um lado e os EE. UU. assim como as outras areas de moeda forte, de outro.

Observa que a produção industrial do periodo de abril-junho dêste ano é maior que a de igual periodo do ano passado, o mesmo acontecendo com as exportações, mas nota que esses aumentos foram contrabalançados por quedas verticais nas exportações para os EE. UU.

Os embarques dos paises do Plano Marshall para os EE. UU. no periodo coberto pelo relatorio corresponderam a apenas 13 por cento das importações norte-americanas contra 24 por cento no periodo correspondente, de 1948.

Insiste em que esse declinio tem que ser anulado, cobrindo o "deficit" em dolares, se se quer que aquelas nações consigam colocar-se em bases financeiras solidas.

Os fundos do Plano Marshall estão servindo apenas para cobrir parte do "deficit", mas, quando cessarem, as exportações para os EE. UU. terão que bastar sozinhas para esse feito.

Disse o presidente que a maior parte do declinio no segundo trimestre deste ano (quinto do Plano Marshall) atingiu a exportação para os EE. UU. de mercadorias que, historicamente, os EE. UU. não compram no estrangeiro.

Trata-se de mercadorias tais como: automoveis, tratores, aço, aluminio, etc.

Os EE. UU., disse o relatorio, têm que, naturalmente, aceitar maior volume de importações dos paises europeus, "para ajudar a Europa a pagar suas contas".

Afirma que o Plano Marshall está avançando a largos passos no sentido do objetivo de ajudar a Europa a aumentar a produção das industrias básicas, tais como aço, carvão e petróleo.

Diz que os paises do Plano Marshall, durante os 12 meses que terminaram a 30 de junho, reservaram mais de um quinto de sua renda nacional bruta para inversões.

Argumenta que o aumento das inversões em instalações novas da Europa não pode deixar de ser acompanhada pelo aumento da produtividade por operario.

"Cada operario norte-americano tem quase sete cavalos de força para ajudá-lo, em media, ao passo que o europeu tem apenas 2,5 cavalos".

Nota que varios planos destinados a expandir as instalações européias para a produção de ferro e aço, foram aprovados pela ACE, no curso do referido trimestre.

Os principais planos consistem na ajuda à modernização e expansão das instalações siderurgicas da França, perto das jazidas de minério de ferro da Lorena e das minas de carvão do Sarre.

Quase 50 milhões de dolares foram destinados à aquisição de equipamento para essas obras, principalmente nos EE. UU.

Alem disso, a França financiará com sua própria moeda essa expansão, utilizando igualmente dolares de propriedade francesa.

O custo total dessas instalações, incluindo os fundos da ACE, será de cerca de 133 milhões de dolares.

As instalações em apreço deverão estar concluidas em 1952.

TIMBAUBA DA SILVA
ADVOGADO
Criminal, civel pericias
OUVIDOR 139, 2.º Sala 25
TEL. 42-8968
Diariamente das 12 às 14 horas

PRESENTES?
Compre mais barato no
Mundo das Louças!
Av. M. Floriano, 114 e 116

Os tempos mudam...

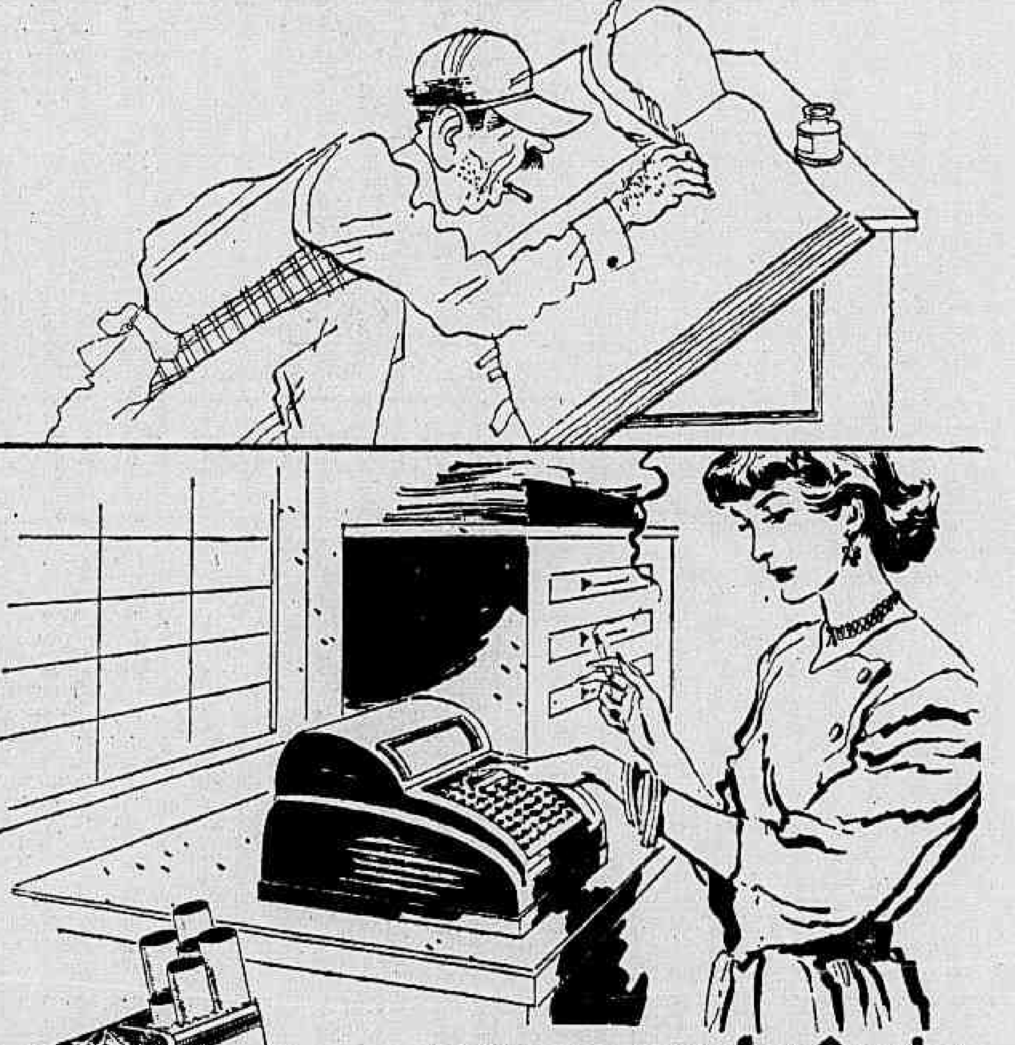

...mas a preferência pelos cigarros Continental permanece!
uma preferência nacional

AS ARTES

O PÚBLICO E AS EXPOSIÇÕES

Antonio Bento

O público que vai a concertos é pequeno no Rio. Isso explica a reduzidissima frequencia verificada nas estréias de pianistas ainda não suficientemente conhecidos no país. Mas, se é diminuta a platéia musical, em relação a exposições de pintura o número de visitantes pode ainda ser considerado menor. Há, entretanto, pontos de exposições frequentados, como é o caso do Palace-Hotel, que por isso mesmo se tornou, nos últimos vinte anos, o salão mais disputado do Rio. O saguão do Liceu de Artes e Ofícios, em frente ao Palace Hotel, tambem é muito visitado. Mas não possui a mesma categoria social ou mundana, por ser essencialmente popular.

O Museu Nacional de Belas Artes atrai às vezes público numeroso, sobretudo durante as grandes exposições. Acredito por isso que a Retrospectiva Visconti, que hoje se inaugura, seja visitadissima, pois dará, além de tudo, a oportunidade de conhecer-se melhor um dos artistas mais puros do Brasil contemporâneo. Sobretudo, essa exibição tem o mérito de mostrar a obra do pintor no seu conjunto, através de mais de 300 trabalhos. Só o Museu Nacional estaria realmente em condições de realizar proeza semelhante, pois a familia do artista não teria a possibilidade de fazê-lo.

Ao Museu de Arte Moderna, caso dispusesse de recursos, estaria reservado, no âmbito de seu programa, realizar ampla tarefa de divulgação da arte contemporânea, em suas manifestações avançadas. Infelizmente, êsse organismo ainda não dispõe dos recursos necessarios à empresa. E' pena, pois a atuação sistemática dêsse organismo despertaria no público o interêsse pelas exposições, mesmo que estas se realizassem em recantos afastados do centro da cidade, como acontece em Paris, Londres, Roma, Nova York e outras grandes cidades. Infelizmente, no Rio verifica-se que quase ninguem comparece a exposições que não sejam localizadas nas proximidades de um pequeno trecho da avenida Rio Branco.

Cabe assim aos museus do Rio uma função educativa e até pedagógica no esclarecimento do público em relação à arte, seja a dos séculos passados como a dos tempos atuais.

As belas artes são fenômenos essencialmente culturais. E a verdade é que sem arte não há verdadeira civilização.

Lady Jowitt aparece no flagrante acima em companhia das senhoras Bryan Neele e José Nabuco. (Foto "Sombra")

A SOCIEDADE

FALAÇÃO

Jacinto de Thormes

Para ser bom conversador não é necessário nem ser "conversa fiada" nem ter "boa conversa" e muito menos ser tagarela. O bom conversador geralmente fala pouco, ouve muito e sabe adaptar as suas palavras a cada ocasião, seu sorriso pingando para a pessoa certa e determinada. Mas, o difícil mesmo são as vírgulas, as pequenas coisas, os espaços entre um e outro silencio, sobretudo as rugas da testa e o gesto da mão.

O bom conversador possui interesse por todo assunto e nunca fica totalmente perdido por mais especializado que seja. Ser neutro, por exemplo, é coisa difícil num ataque ou atacar sem deixar de ser neutro. Prometer sem afirmar, driblar sem prometer, e deixar que os outros descubram ou pensem que você é inteligente. O mais difícil, porém, é dar colorido. Uma frase sem importância deve certamente ter os seus valores plasticos para dar interesse, enquanto uma frase de sentido importante deve falar por si. Isso certamente varia de mensagem para mensagem, de intenção para intenção.

A música deve entrar na palavra como complemento, e não como faz certo conhecido meu que canta muito mais do que fala, de modo que quando a pessoa sai da sua conversa só a lembrança da música fica.

Isso de falar mal dos outros é que deveria ser mais cuidado, melhor dosado, e existir até mesmo multa. A conversação deveria ser como uma partida de xadrez para alguns e de box para outros, mas, sempre onde alusões pessoais diretas fossem golpes baixos e imperdoaveis.

Certamente isso é querer demais, bem sei. Onde estariam, então, as vidas das solteironas, as partidas de "bridge", a Companhia Telefonica e a evolução continua das formas de ironia?

ANIVERSARIOS

Fazem anos hoje:

SENHORES:

Avila Tomé, nosso colaborador.
— Newton de Barros e Vasconcelos.
— Armenio Lobo da Cunha
— João Francisco Gomes.
— Raimundo Falho Mussi.
— Elpidio de Freitas Coelho.
— José Braga.
— Rodolfo Correia.
— Gildasio Palhano de Jesus.
— João Castaldi.
— Donatelo Grieco.
— José Andrade Lima.
— Wilson de Aguiar.
— Avelino Martins de Andrade.
— Benjamin Soares Cabelo.

SENHORAS:

Zélia Peixoto de Castro.
— Geronima Pacheco Alves.
— Palmira Tenorio, esposa do sr. Anfiloquio Cerqueira.

SENHORINHAS:

Leda, filha do sr. Alberto José Russo e sra. Rufina Russo.

CONFERENCIAS

No auditorio da Fundação Getulio Vargas, o sr. Castilhos Goycoches, fará, às 17,30 horas, uma conferencia historica sobre a instituição das bandeiras brasileiras em geral e da republicana em particular.

HOMENAGENS

Será no dia 23, às 13 horas, na Casa do Estudante do Brasil, às 13 horas, o almoço oferecido aos membros da Comissão de Finanças da Camara dos Vereadores dos partidos politicos.

— Realizou-se segunda-feira, na séde do Monte Libano o banquete que esta sociedade ofereceu ao prefeito pelos beneficios que têm recebido do governador da cidade.

FESTAS

Em comemoração ao seu vigesimo oitavo aniversario, a Liga Catolica da Matriz de Santo Cristo fará realizar grandes festas que começarão no dia 18 e terminarão a 26 deste mês.

— Será comemorada com grande festa a inauguração do novo predio do Serviço de Assistencia Social Paroquial, em Vila Nova do Realengo Será no proximo dia 20, com a presença do cardeal.

CINEMA NA A. B. I.

Hoje, quarta-feira, terá lugar, na Associação Brasileira de Imprensa, às 17,30 horas, a habitual sessão cinematografica para os associados e suas familias, sendo apresentado, além de um complemento nacional o filme de longa metragem "Odio que mata".

O ingresso será feito com a apresentação da carteira social do ano corrente.

VIAJANTES

Regressou de Salvador, pela Panair, o professor Pedro Calmon, reitor da Universidade do Brasil, que foi participar do Congresso de Direito Constitucional ali reunido.

— Chegou, ontem, ao Rio, pela Panair, o atirador Horacy Vilela, da delegação brasileira, que participou do Campeonato Mundial de Tiro, realizado na Argentina.

— Com destino a Curitiba, seguiu o sr. Edgar Maciel de Sá.

— De João Pessoa regressou o senador Salgado Filho, antigo ministro da Aeronautica.

FALECIMENTO

Noticias de Curitiba, Paraná, informam que faleceu naquela capital, o jornalista, João da Cruz Leite, diretor do "Jornal de Antonina", periodico da cidade do mesmo nome.

O extinto, que era considerado um dos mais independentes jornalistas paranaenses, era casado com a sra. Olga Fonseca Leite.

MISSAS

Serão rezadas hoje:

MARITA RIBEIRO LEUZINGER — Na igreja do Carmo, às 9 horas.

CORINO SOUZA — Na igreja do Carmo, às 9,30 horas.

MARIETA MONTEIRO DE SOUZA CORIMBOBO — Na igreja de São José, às 10 horas.

ANGELA DE CARVALHO SEIXAS — Na igreja do Carmo, às 10,30 horas.

JOSE' PORTELA BESADA — Na igreja do Sacramento, às 6,30 horas.

TEREZA PINHEIRO ALMEIDA — Na igreja do Rosario, às 9 horas.

CAROLINA D'MAURO GAGLIARDI — Na Candelaria, às 10 horas.

VIUVA MARECHAL CARLOS EUGENIO — Na Cruz dos Militares, às 10,30 horas.

ANA PEREIRA DA FONSECA — Na igreja de São Pedro (Cavalcanti), às 9 horas.

DR. GASPAR ROUSSOULLIERES — Será rezada hoje, dia 16 do corrente, as 11 horas, na igreja de São José, á rua 1º de Março missa de ano, por alma do dr. Gaspar Roussoullieres.

O ato é de iniciativa de sua viuva, senhora, Jessy Vadey Roussoulieres.

PINTURA MODERNA DE MILÃO

"Natureza-Morta", quadro de Tiziana Bonazzola

Inaugurou-se hoje, às 18 horas, no Museu de Artes Moderna do Rio, uma exposição de pintura, na qual serão expostas telas de Tiziana Bonazzóla, de Roberto Sambonet e outros pintores italianos.

Conhece-se o surto plastico de após-guerra na Italia e a qualidade da sua pintura moderna. Sobretudo em Milão, com Birolli, Merlotti, Cassinari e outros, desenvolveu-se uma arte que pode dar sua contribuição aos estudos e as pesquisas em nosso país.

A pintora Tiziana Bonazzola, um dos artistas mais sérios da nova pintura italiana fez os cursos das Academias de Florença e da Brera de Milão tendo depois participado dos movimentos estéticos que desde o fim da guerra agitaram a Europa. Já expôs em várias cidades italianas e viveu em Paris em 1938 e no ano passado.

Róberto Sambonet teve seus trabalhos expostos no Museu de Arte de São Paulo em abril deste ano. Pertence ao mesmo grupo de Milão de Tiziana e já expôs em Estocolmo.

Essa exposição de pintores modernos italianos está sendo aguardada com excepcional interesse nos meios artisticos.

O Museu de Arte Moderna fica no ultimo andar do Banco Boa Vista, à avenida Getulio Vargas, em frente à Candelária A entrada é franca.

Concertos

GIANELLA DE MARCO, regente, de 5 anos, hoje, às 21 horas, com a Orquestra do Teatro Municipal.

MARIA REISSEROVA, cantora, hoje, às 21 horas, na A. B. I.

Quem Não Anuncia se esconde

DIA ASTROLOGICO

HOJE, 16 — A parte da manhã será boa para viagens e para tratar de assuntos juridicos e financeiros.

ACONTECERA' HOJE AO LEITOR:

As possibilidades felizes de hoje e amanhã, assim como as impossibilidades, são transcritas mais abaixo, com horas e numeros propicios, estes dois dados são resultados do progresso da astrologia no campo cientifico da astronomia e numerologia.

PARA OS NASCIDOS ENTRE 22 DE DEZEMBRO E 20 DE JANEIRO

Maus prognosticos infundados. Bons negocios, pela manhã. A tarde será de aborrecimentos e neurastenia. 10, 11 e 12; 270, 324 e 414. (horas e numeros).

ENTRE 21 DE JANEIRO E 18 DE FEVEREIRO

Preocupação com a saude. Encontros amorosos e desinteligencias no lar e na sociedade. 13, 16 e 18; 930, 941 e 972. (horas e numeros).

ENTRE 19 DE FEVEREIRO E 20 DE MARÇO

Contradição, espirito belicoso e desentendimentos com parentes ou amigos. 2, 3 e 4; 610, 718 e 826. (horas e numeros).

ENTRE 21 DE MARÇO E 20 DE ABRIL

Inquietude, rompimento de amizade e mau estar. 20, 21 e 22; 308, 407 e 500. (horas e numeros).

ENTRE 21 DE ABRIL E 20 DE MAIO

Manhã promissora. A tarde será contraria, com descontentamentos e insucessos. 5, 6 e 10; 123, 240 e 357. (horas e numeros).

ENTRE 21 DE MAIO E 20 DE JUNHO:

Encontros felizes e sucessos sociais. 17, 18 e 23; 395, 476 e 521. (horas e numeros).

ENTRE 21 DE JUNHO E 22 DE JULHO

Duras tarefas e desarmonia conjugal. 8, 9 e 10; 112, 130 e 400. (horas e numeros).

ENTRE 23 DE JULHO E 23 DE AGOSTO

Sonhos estranhos, visões, inquietações e duras incumbencias. 11, 18 e 22; 711, 810 e 900. (horas e numeros).

ENTRE 24 DE AGOSTO E 23 DE SETEMBRO:

Medo, tibieza e perda de bons oportunidades. A tarde será de melhores auspicios. 4, 5 e 6; 213, 345 e 697. (horas e numeros).

ENTRE 24 DE SETEMBRO E 22 DE OUTUBRO:

Iniciativas frustradas e negocios perigosos. 7, 8 e 9; 654, 726, e 815. (horas e numeros).

ENTRE 22 DE OUTUBRO E 22 DE NOVEMBRO

Exitos sociais, negocios duvidosos e paralizados. 13, 14 e 24; 395, 481 e 757. (horas e numeros).

ENTRE 23 DE NOVEMBRO E 21 DE DEZEMBRO:

Ascensão e noticias agradaveis. Miragens estranhas e sonhos profeticos. 6, 8 e 14; 360, 150 e 385. (horas e numeros).

MIRAKOFF.

CINEMA

SEGUNDA-FEIRA, A SENSACIONAL ESTRE'IA DE "NÃO ME DIGA ADEUS!"

Já na segunda-feira, 21, os "fans" estarão aplaudindo a sensacional realização da São Miguel Filmes, "Não me diga adeus"!, espetaculo para o qual prevemos o mais absoluto sucesso!

Marcando o inicio de um notavel intercambio artistico entre o Brasil e a Argentina, "Não me diga adeus"! diverte e entusiasma pelo argumento habilmente escrito por Joracy Camargo, pelos cenarios deslumbrantes onde se desenrola a historia (Quitandinha, na maior parte), pela alegria e bom-humor, reinantes em todas as cenas, pela direção segura que lhe imprimiu Luis Moglia Barth, e pela interpretação do inteiro elenco: Anselmo Duarte — Vera Nunes — Nelly Daren — Josefina Diaz — Sarah Nobre — Hugo Chemin — Darcy Cazarre e Manuel Collado.

Além desses, temos numeros musicais apresentados por Linda Batista, Os Quitandinha Serenaders e as 3 Marias, abrilhantando ainda mais essa festa de ritmos e alegria!

"Não me diga adeus"! estará nos cinemas de L. S. Ribeiro.

"CAMINHO DO INFERNO" E PARA BREVE!

Brevemente, os "fans" estarão vibrando com a historia forte e empolgante de "Caminho do inferno", mais uma realização de vulto da São Miguel Filmes, dirigida por Luis Saslavsky.

Trata-se de uma adaptação de um livro de Gina Kaus, que tem um elenco soberbo, constituido de grandes nomes da tela portenha: Mecha Ortiz, Amelia Bence, Pedro Lopez Lagar e Elsa O'Connor.

E para mais tarde, teremos outras grandes produções: "Minha pobre querida", com Hugo del Carril, Emma Gramatica e Aida Luz, e "Passaporte para o Rio", com Arturo de Cordova, Mirtha Legrand e Francisco de Paula (que estiveram em nossa capital, para a maioria das cenas).

"O MENINO DE CABELOS VERDES" E' UM FILME QUANTO VOCE JA' VIU...

Pat O' Brien e Dean Stockwell, em um dos lances empolgantes de "O menino de cabelos verdes"

Tornou-se um habito alegar que o cinema se repete sempre, explorando tres ou quatro temas basicos com pequenas variações nos enredos.

Ha filmes, porém, que todos sentem ser diferentes por completo dos demais.

E' o caso de "O menino de cabelos verdes" (The boy with green hair) — com Dean Stockwell no papel-titulo, e Pat O'Brien, Robert Ryan e Barbara Hale em outras criações marcantes que a RKO Radio lançará segunda-feira, nos cinemas Plaza, Astoria, Olinda, Ritz, Star, Parisiense, Colonial, Primor e Mascote. E o que distingue, justamente, essa empolgante produção em tecnicolor, é a sua historia, que parte da realidade para a fantasia, mas sem perder o seu verdadeiro conteudo humano, pois este filme tem por finalidade apresentar uma comovente mensagem de amor fraternal a todos os homens, mulheres e adolescentes de boa vontade...

Além dessa intenção grandiosa que anima suas cenas com um fremito de constante arrebatamento, "O menino de cabelos verdes", conta com um desempenho perfeito, onde se destaca a atuação de Dean Stockwell, o astro de 11 anos de idade, com razão chamado "Hamlet-Mirim", por seu esplendido trabalho nessa pelicula.

AFINAL, SEGUNDA-FEIRA, "NÃO ME DIGA ADEUS"!

Finalmente segunda-feira proxima, estreará nos cinemas do circuito L. S. Ribeiro, a sensacional comédia musical produzida pelos estudos São Miguel, que o publico aguardava com tanta ansiedade — "Não me diga adeus"!

Essa realização de Luiz Moglia Barth, como já foi amplamente noticiado, e o primeiro passo avançado na cooperação artistica entre dois paises, Brasil e Argentina, e enaltece as belezas pictoricas de ambos os paises, pois sua historia desenrola-se em Buenos Aires e no Rio de Janeiro.

As musicas tipicas de ambas as nações são apresentadas de maneira felicissima, executadas por orquestras regionais, a fim de dar maior sabor original!

O argumento é da autoria do consagrado autor patricio, Joracy Camargo, e o desempenho, muito bom, por parte de um "cast" mixto: argentino-brasileiro: Nelly Daren, Darcy Cazarré, Vera Nunes, Hugo Chemin, Sarah Nobre, Anselmo Duarte, Josefina Diaz, Manuel Collado e Linda Batista, os Quitandinha Serenaders e as 3 Marias.

"O PIRATA"

Urge ver "O pirata", porque a fantasia romantica em tecnicolor, com musica de Cole Porter, está se despedindo.

Urge ver o filme de Gene Kelly, com Judy Garland, o filme que ele interpretou com aquele dinamismo muito seu aquela vivacidade latina que o caracteriza.

Como se previu, um grande numero está se inspirando em "O pirata" para pensar em suas fantasias para o proximo carnaval.

Porque "O pirata", é todo um figurino de extravagancias para os dias de Momo, para os grandes bailes...

O TEATRO

A INTERPRETE DE "ANITA GARIBALDI"

Será hoje, às 16 horas, no Regina; franqueado para isso ao publico, a prova final do concurso que Dulcina e Odilon instituiram para a escolha da interprete do papel de Anita, folclorica "Anita Garibaldi", da peça romantica, historica e do Brasil Gerson, a ser por êles apresentada em dezembro, sob os auspicios do Serviço Nacional de Teatro e em comemoração do centenario da "heroina dos dois mundos".

Das 32 candidatas que se apresentaram, umas já artistas profissionais de teatro, radio e cinema, e outras amadoras, foram selecionadas 12, que diariamente vêm sendo submetidas a rigorosos ensaios, à base de trechos de peça, no proprio palco do Regina, sob a direção do ator e "metteur-en-scéne" Graça Melo.

A comissão julgadora compõe-se de Dulcina, Odilon, Graça Melo, Rodolfo Mayer, Olevo de Barros, Ernani Fornari, Accioly Neto, Carlos Cavalcanti e Brasil Gerson.

ALDA GARRIDO E SUA TEMPORADA RELAMPAGO NO TEATRINHO JARDEL

Alda Garrido, está realizando uma temporada relampago, no Teatrinho Jardel, em Copacabana.

Em vista de ser muito curta a temporada de Alda naquele bairro, ela resolveu conservar por pouco tempo as peças no cartaz, por isso já anuncia para a proxima sexta-feira "O Que Eles Querem" 3 atos cheios de humorismo de comediografo Antonio Guimarães.

A COMPANHIA DE REVISTAS QUE VAI A BUENOS AIRES

Conforme foi fartamente noticiado. Geisa Boscoli, foi convidado pelo empresario argentino Marcos Bronenberg para levar a Buenos Aires o elenco de Colé, que esteve atuando com tanto sucesso, em Copacabana.

Aceitando o convite, Geisa Boscoli traçou os planos para essa excursão ao exterior, tendo conseguido organizar o seguinte elenco, que ali atuará sob a denominação de "Companhia Brasileira de Teatro Intimo Musicado":

Colé, Wilson de Andrade (da Urca), Lourdinha Bittencourt (da Urca), Celeste Aida, Evilazio Marçal, Iza Lita (da Quitandinha), Solange França, Jane Grey, Zulmira Miranda, Valdir Moura e o cantor negro Jorge Costa.

Como atrações, figuram no elenco antigos elementos da Urca, Quitandinha e Radio Nacional, a saber: Marion, Trigemeos Vocalistas, Dora Lopes, o sanfoneiro J. Gonzaga, o dançarino de frevo Vieirinha e o declamador J. Gimeno.

Esse elenco que daqui partirá em avião especial da Fama, no próximo dia 22, terça-feira, estreará em Buenos Aires, no Teatro Cassino, sexta-feira, 25 com as revistas que Geisa Boscoli escreveu especialmente para o publico portenho: "Hay balanas para todos!" e "Chiquita... y bacana".

A MENTIRA TEATRAL

Foi uma bela saudação a que recebeu segunda-feira na A. B. I. o escritor Genolino Amado.

VOCÊ SABIA

que Valter Pinto já está organizando seu elenco para 1950?

COISAS QUE INCOMODAM

A "nova" Dercy que aparece sexta-feira no Carlos Gomes.

O FILME DE HOJE

VITORIA: — "O favorito dos Borgias" — Procopio.

O COMENTARIO DA NOITE

— Por que será que chove tanto agora em Copacabana? — perguntava o Mario Nunes para o Cesar Brito, morador do bairro.

— E a temporada "relampago" de Alda Garrido no Teatrinho Jardel. — comentou o Nicolau que espionava um "brotinho", do seu genero.

Exposições

PETTORUTI, no Instituto de Arquitetos do Brasil.

HEITOR DE PINHO, no Museu Nacional.

GEMELLI no Palace Hotel.

Hoje, às 17 horas, na A. B. I., inaugura-se uma exposição de desenhos e pinturas, de Gilberto Trompowsky.

Recital da Cantora Maria Reisserova

Não pode passar sem um registro especial o recital que a ilustre cantora européia Maria Reisserova, dará hoje, às 21 horas, na A. B. I., com o seguinte programa:

I — Pergolesi — Se tu m'ami Haendel — Amor comanda, Gluck — Divinité du Styx.

II — Schumann — Widmung; Hugo Wolfe — Verborgenheit; G. Mahler — W. de Schonen Trompeten blasen; R. Strauss — Cacilie.

III — A. Roussel — Reponse d'une eponse sage; A. Roussel — Coeur en péril; J. Reisserova — Printemps dans la rue; Mussorgsky — Com a boneca; E. Horsman — The bird of the Wilderness.

IV — Mignone — Quando uma flor desabrocha; J. Siqueira — Milagre; V. Novak — Canção melancolica; J. Kricka — O amor canta baixinho, e canções populares tchecas e eslovacas. Os acompanhamentos ao piano serão feitos pelo professor Otto Jordan.

RAIOS X
TOMOGRAFIAS
Exames radiológicos em residencia
Drs. Victor Côrtes e Renato Côrtes
Diariamente das 9 às 12 e das 14 às 18 horas
Rua Araujo Porto Alegre, 70-9.º and.
TELEFONE: 22-5350

DOENÇAS NERVOSAS
Dr. Neves Manta
RUA SEN DANTAS 40
De 15 às 18 horas

Taxa de Hidrometro Na P. D. F.

Tendo sido feriado nacional o dia de ontem, o prazo para pagamento da taxa de hidrometro dos imoveis do 5º Distrito foi alterado até hoje dia 16, quando os debitos poderão ser pagos em qualquer dos varios Distritos de Arrecadação do Departamento do Tesouro. Os que deixarem passar a data de 16 terão seus debitos acrescidos de 10%.

Dr. Mario Pacheco
MEDICO PARTEIRO
Residencia: Tel. 38-3124
Consultório: Rua José dos Reis, 525 — Tel.: 29-1305
Segundas, Quartas e Sextas feiras, das 10 às 12 horas
Terças e quintas das 16 às 18 horas e sabadas das 10 às 13 horas

O RÁDIO

O Escritor, o Cantor e o Presideme

Ricardo Galeno

Por ocasião do "match" Flamengo x Vasco, realizado domingo último, na Gávea, um torcedor exaltado arremessou uma garrafa na cabeça do jogador Alfredo, do clube da Cruz de Malta, prostrando-o ao solo sem sentidos. Como não podia deixar de ser, estabeleceu-se uma confusão dos diabos dentro da cancha, que culminou com a prisão de um homem de côr preta, suposto autor da estúpida agressão. Sôcos e pontapés foram aplicados ao indivíduo em apreço pelos "mantenedores" da ordem, não faltando, como sempre, os "herois" gratuitos para ajudar a liquidar a presa facil, como foi o caso do cantor Francisco Alves, da Radio Nacional.

Entrevistado no dia seguinte, por David Nasser, a propósito da lamentavel ocorrência, o autor de "A Voz do Violão" declarou entre outras coisas o seguinte:

— "Você sabe, David, que eu não sou nem Vasco, nem Flamengo. Sou América. E, se tomei tal atitude, foi levado por um irreprimivel impulso de revolta. Afinal de contas, estamos às vésperas da Copa do Mundo. E se esse torcedor é capaz de tamanha perversidade contra um jogador brasileiro, que não faria contra um jogador estrangeiro?"

E finalizando:

— "Acho que êsse episódio deveria ser reparado com a interdição do campo do Flamengo que, pelo visto, não oferece garantias aos jogadores. Assim como no Vasco, na Gávea e nos outros campos deveria haver alambrado".

A frase "acho que êsse episódio deveria ser reparado com a interdição do campo do Flamengo" deu margem, entretanto, a que os srs. José Lins do Rego e Dario Melo Pinto procurassem diminuir a condição de Francisco Alves como radialista, conforme declarações que prestaram ao vespertino "Folha Carioca".

Disse o sr. Dario, por exemplo:

— "Que autoridade tem o sr. Francisco Alves para solicitar tal medida? Ao que me consta, trata-se apenas de um cantor de rádio..."

Analisaram bem o que um radialista significa para o presidente do C. R. Flamengo?

Mas vejamos as declarações do rubro-negro doente que é o sr. José Lins:

— "...é um cantor decadente, sem ouvintes e procura apenas salvar o resto de cartaz que possui. Mas engana-se. O Flamengo não é porta de circo. Ele que vá cantar em outra freguesia".

Uma delícia, não? E dizer que palavras tão deselegantes foram proferidas pelo autor do "Ciclo da Cana de Açucar", pelo autor de "Moleque Ricardo" e tantos e tantos outros sucessos literários!

Que condenasse a atitude, pode-se dizer, cobarde do cantor; que criticasse o seu gesto arbitrário e violento, vá lá. Eu concordaria, porque esta seria a verdade. Agora, reduzir à expressão mais simples um dos grandes intérpretes da nossa música popular, dizer que o mesmo procura "salvar o resto de cartaz que possui", é se passar um atestado de completa ignorância das coisas do "sem-fio" guanabarino.

Quanto ao sr. Dario... Ao que me consta trata-se apenas do presidente de um clube de futebol e que não admite em hipótese alguma que um cidadão, pelo simples fato de ser radialista, sugira medidas visando a segurança da coletividade. Assim sendo, deixo o sr. Dario com os 2x1 atravessados na garganta, fazendo votos, ao mesmo tempo, que ele nunca precise de cantores como Francisco Alves para abrilhantar qualquer "show" que porventura faça realizar na sede social do clube mais querido da cidade...

PRIMEIRO CONGRESSO AMERICANO DE MEDICINA DO TRABALHO

Os Preparativos Nesta Capital Para o Brilho da Participação Brasileira Na Reunião de Buenos Aires

Ano passado reuniram-se em Buenos Aires representantes de varios paises para a troca de idéias e sugestões relativas ao desenvolvimento da medicina do trabalho e aperfeiçoamento dos meios de assegurar maior bem estar e segurança ao trabalhador no exercicio das suas atividades.

A primeira consequencia dessa reunião de especialistas foi a verificação da necessidade de reuniões periodicas realizadas alternadamente nos varios paises americanos, para sucessivo e comum beneficio de todos, de maneira a que se pudesse estabelecer permuta sistematica de idéias experiencias, ensinamentos e progressos obtidos no plano relevante de assegurar sempre melhores condições de trabalho às massas operarias das Americas e do mundo.

Deliberou-se, assim, que a primeira reunião de caráter oficial realizar-se-ia em dezembro deste ano, com a participação de todas as nações do continente, em Buenos Aires, constituindo-se no Primeiro Congresso Americano de Medicina do Trabalho e dos Ministerios do Trabalho e da Educação e Saude Publica do país vizinho e amigo.

Desde alguns meses, desenvolvem-se nesta capital, por iniciativa do dr. Décio Parreiras, delegado da Seção Brasileira da União Americana de Medicina do Trabalho, os preparativos da participação de nosso país, que incontestavelmente poderá levar ao certame contribuições da melhor significação e oportunidade.

Entre os animadores da nossa participação no conclave que se anuncia em Buenos Aires logo se destacaram o professor Candido da Mota Filho, chefe de Gabinete do ministro do Trabalho; os drs. Artur Braga Rodrigues Pires, presidente do Serviço Social do Comercio do Distrito Federal; Euvaldo Lodi, presidente da Confederação Nacional da Industria e Decio Parreiras, delegado no Brasil da União Americana de Medicina do Trabalho.

No decorrer das reuniões preparatorias escolheu-se por unanimidade o professor Hamilton Nogueira, catedratico de Higiene da Universidade do Brasil e senador da Republica, para a presidencia da Comissão Executiva, cabendo à presidencia de honra da delegação ao ministro do Trabalho, professor Honorio Monteiro.

Diversos convites já foram expedidos aos Ministerios, Serviços Federais e Orgãos Sociais da classe patronal para apresentarem contribuições dentro do temario que abrange as mais diferentes especializações da medicina do trabalho, como sejam o absenteismo, salubridade e insalubridade, equipamento de proteção do trabalhador em diversas industrias, patologia dos trabalhadores de petroleo, legislação do trabalho, obras medico-sociais em beneficio do trabalhador, educação fisica do trabalhador, restaurantes industriarios e comerciarios, seleção e orientação profissional e outros assuntos de igual oportunidade e importancia.

DR. MAURICIO NASLAUSKY
Dentista
Largo da Carioca, 5 (E. Carioca) - 3.º andar — Sala 306
Tel.: 42-2746
Segundas, quartas e sextas à tarde

"OS VISITANTES DA NOITE" E OUTROS FILMS DA ART

Marie Dea e Alain Cuny em uma das mais sugestivas passagens de "Os visitantes da noite"

Está em cartaz nos cinemas Pathé, Presidente e Para-Todos a notavel pelicula francesa da Art-Films "Os Visitantes da Noite" estrelada por Arletty, Marie Dea e Jules Derry, dirigida por Marcel Carné e constituindo uma das melhoras realizações do ano cinematográfico. Embora já estejamos com o Verão às portas é muito promissora a temporada da Arte que se anuncia. Assim, após "Visitantes da Noite" veremos Rossano Brazzi, Irasema Dilian e Valentina Cortese interpretando a imortal novela de Stendhal "O Correio do Rei" (Le Rouge et le Noir). Em seguida, provavelmente uma fita de Anna Magnani: "Ante ele toda Roma tremia" e novamente um filme francês de grande espetaculo: "Os misterios de Paris", inspirado no conhecido folhetim de Eugene Sue. Haverá ainda a apresentação de uma deliciosa comedia musical, "Canção do Bosque" com Gino Bechi e Irasema Dilian e uma pelicula de Alida Valli, "A Vida recomeça", além do lançamento grandioso dentro de alguns dias do filme historico mais importante que já se fez ou a fazer: "Fabiola", dirigido por Blasetti com Michele Morgan, Michel Simon, Henri Vidal, Louis Salou e Massimo Girotti.

Não Se Esqueça

Será efetuado amanhã, dia 17 de novembro de 1949 das 11,15 às 17 horas, o pagamento das seguintes propostas de empréstimos:

MATRICULAS:			
19603	21149	4366	14237
EMERGENCIAS:			
841	3233	4383	7309
5028	9346	14366	15632
12416	13221	22764	24063
24068	27046	30444	28010
30831	56640	57224	60423

O pagamento das propostas [illegible] neste mês e não recebidas só será realizado às quintas-feiras.

Quem Não Anuncia Se Esconde

TEATRO

COPACABANA — "A' margem da vida", às 21.30 horas.
TEATRINHO DE BOLSO — "A garçoniere de meu marido" às 21 horas.
TEATRINHO JARDEL — "Agora mando eu", às 20 e 22 horas.
TEATRO FOLLIES — "Já vi tudo", às 20 e 22 horas.
REGINA — "As solteironas de chapéus verdes", às 20 e 22 horas.
PHENIX — "O guarda da Alfandega", às 20 e 22 horas.
GINASTICO — "Hipocrita", às 21 horas.
RIVAL — "Como enganam os maridos", às 20 e 22 horas.
GLORIA — "O amor compensa tudo", às 20 e 22 horas.
RECREIO — "Está com tudo e não está prosa", às 20 e 22 horas.

CINEMAS

ESTRÉIAS

S. LUIZ — "O favorito dos Borgia", com Tyrone Power. 2 — 4 — 6 — 8 e 10 horas.
METRO PASSEIO — "O pirata", com Gene Kelly. Meio-dia — 2 — 4 — 6 — 8 e 10 horas.
PLAZA — "O veneno dos Borgia", com Paulette Goddard 2 — 4 — 6 — 8 e 10 horas.
ASTORIA — "O veneno dos Borgia", com Paulette Goddard 2 — 4 — 6 — 8 e 10 horas.
METRO COPACABANA — "O pirata", com Gene Kelly. 2 — 4 — 6 — 8 e 10 horas.
METRO TIJUCA — "O pirata", com Gene Kelly. 2 — 4 — 6 — 8 e 10 horas.
VITORIA — "O favorito do Borgia", com Tyrone Power 2 — 4 — 6 — 8 — e 10 horas.
PARISIENSE — "O valentão treme Treme", com Bob Hope. 2 — 4 — 6 — 8 e 10 horas.
ODEON — "O favorito dos Borgia", com Tyrone Power. 2 — 4 — 6 — 8 e 10 horas.
RIAN — "O favorito dos Borgia", com Tyrone Power 2 — 4 — 6 — 8 — e 10 horas.
ALVORADA — "Sombra do pavor", com Pierre Fresnay. 2 — 4 — 6 — 8 e 10 horas.
REX — "Almoço em Hollywood" e "Vingador implacavel" A partir de 2 horas.
PALACIO — "A conquista da felicidade", com Joan Fontaine. 2 — 4 — 6 — 8 e 10 horas.
PRESIDENTE — "Os visitantes da noite", com Fernand Ledoux. 2 — 4 — 6 — 8 e 10 horas.
CARIOCA — "O favorito do Borgia", com Tyrone Power 2 — 4 — 6 — 8 e 10 horas.
IMPERIO — "Antonio e Antonieta", com Claire Maffei. 1 — 3,40 — 5,20 — 7 — 8,40 e 10,20 horas.
OLINDA — "O veneno dos Borgia", com John Lund. 2 — 4 — 6 — 8 e 10 horas.
CAPITOLIO — Sessões passatempo. A partir das 10 horas.
PATHE' — "Os visitantes da noite", com Fernand Ledoux — 2 — 4 — 6 — 8 e 10 horas.
RITZ — "O veneno dos Borgia", com Paulette Goddard 2 — 4 — 6 — 8 e 10 horas.
STAR — "O veneno dos Borgia", com Paulette Goddard. 2 — 4 — 6 — 8 — 10 horas.
CINEAC TRIANON — Sessões Cineac, a partir das 10 horas.

CENTRO E BAIRROS

AMERICA — "A conquista da felicidade".
AMERICANO — "Romance em alto mar".
ALFA — "Cortina de ferro" e "Buldog Drummond ataca".
APOLO — (Fechado para reformas).
AVENIDA — "O favorito dos Borgia".
BANDEIRA — "Aguas bandidas".
BEIJA-FLOR — (Fechado para reforma).
CATUMBI — "Filha das trevas" e "Castelo sinistro".
CENTENARIO — "A fera de Kumaon".
CAVALCANTI — "A volta dos mosqueteiros" e "Bandido apaixonado".
COLISEU — "Pecadora arrependida".
COLONIAL — "O veneno dos Borgia".
ELDORADO — "A conquista da felicidade".
EDISON — "Os sapatinhos vermelhos".
ESTACIO DE SA' — "Bonita como nunca" e "O rei da jaula".
FLORESTA — "O relogio verde" e "Ela é assim".
FLORIANO — "O favorito dos Borgia".
GUARANI — "Lanceiros da India" e "Mulher gangster".
GRAJAU' — "Amor e espada".
GUANABARA — "Ziegfeld Follies".
HADDOCK LOBO — "Casa maldita".
IPANEMA — "O favorito do Borgia".
IRIS — "Ama seca por acaso".
IDEAL — "O favorito do Borgia".
IRAJA' — "Resgate de uma consciencia" e "Um mundo de ilusões".
JOVIAL — "Mamãe, ele e eu".
LAPA — "Na jaula dos leões" e "Nem tudo é ilusão".
MADUREIRA — "Um pinguinho de gente".
MASCOTE — "O veneno dos Borgia".
MODERNO — "Hamlet".
MARACANA — "No velho Colorado".
MODELO — "Esse impulso maravilhoso".
MEIER — "A volta dos mosqueteiros" e "O filho do sol".
MONTE CASTELO — "O favorito dos Borgia".
MEM DE SA' — "Os sapatinhos vermelhos".
NACIONAL — "Além do horizonte azul".
NATAL — "Deus lhe pague".
OLIMPIA — "A mulher ambiciosa" e "Morta viva".
ORIENTE — "Estou aí".
PARAISO — "Fim ou principio" e "Rua do sonho".
PARA TODOS — "Os visitantes da noite".
PIEDADE — "No velho Colorado".
PENHA — "Orquidea branca" e "Feitiço da cigana".
POPULAR — "Amei um assassino", "Entre o amor e o pecado" e "Tesouro maldito".
PRIMOR — "O veneno dos Borgia".
POLITEAMA — "Cristovão Colombo".
PIRAJA' — "Capitão do mar".
QUINTINO — "Esse impulso maravilhoso".
RAMOS — "Ilha encantada" e "Banjo".
ROULIEN — "Casanova aventureiro" e "Ternura de infancia".
RIO BRANCO — "Ilha da maldição" e "Razões do coração".
ROSARIO — "Eu quero é movimento".
ROXI — "A conquista da felicidade".
RIDAN — "O circo" e "Juventude desenfreada".
SANTA CECILIA — "Aconteceu assim" e "Canção dos acusados".
SANTA CECILIA — "Eu quero é movimento".
S. CARLOS — "O idiota", com Gerard Philippe. Meio-dia — 2 — 4 — 6 — 8 e 10 horas.
S. CRISTOVAO — "A fera de Kumaon".
S. JOSE' — "Pecadora arrependida", com Maria Antonieta Pons.
TIJUCA — "Pecadora".
TODOS OS SANTOS — "Aventura no Panamá" e "Heroi da fronteira".
TRINDADE — "Aguia negra" e "Império do Pacifico".
VELO — "Pecadora".
VILA ISABEL — "As loucuras de Mr. Jones".
VAZ LOBO — "Expresso para Berlim" e "O Circo".

NITERÓI

EDEN — "Raizes do coração".
ICARAI — "As aventuras de [illegible]".
IMPERIAL — "A taverna do caminho".
ODEON — Sessões passatempo.
PALACE — "A fera [illegible]".
RIO BRANCO — "Os anjos de cara suja" e "Ivy".

TROCOU O RADIO PELO BOTICÃO

O Jornal do Analfabeto — A Ho..estidade Nas Informações, Eis a Divisa do Bom Noticiario Radiofonico — Fala ao DIARIO CARIOCA, o Radio-Reporter Max Gold.

MAX GOLD, que iniciou a sua carreira radiofonica em 1935, na Radio Cruzeiro do Sul e que teve atuação marcante em diversas outras emissoras, como a Radio Globo, Mayrink e Continental, de onde se desligou há dias, abandonou definitivamente o Radio, para dedicar-se à Odontologia.

Falando à nossa reportagem, Max Gold declarou, inicialmente:

— O Radio não me rendeu o que eu esperava. Alem disso, sou dentista e sempre pretendi exercer essa profissão. Tentei, portanto, fazê-lo sem prejuizo do meu trabalho no Radio, mas infelizmente não me foi possivel. O Radio que a Emissora Continental pratica exigia a minha presença constante na estação, à testa do Departamento de Noticias, quase que o dia todo, e não me dava tempo para pensar em mais nada; apesar disso, o meu salario não estava na proporção do tempo que a Continental me exigia. Em suma, a minha atitude só poderia ser uma: tratar de outra vida... E foi o que fiz.

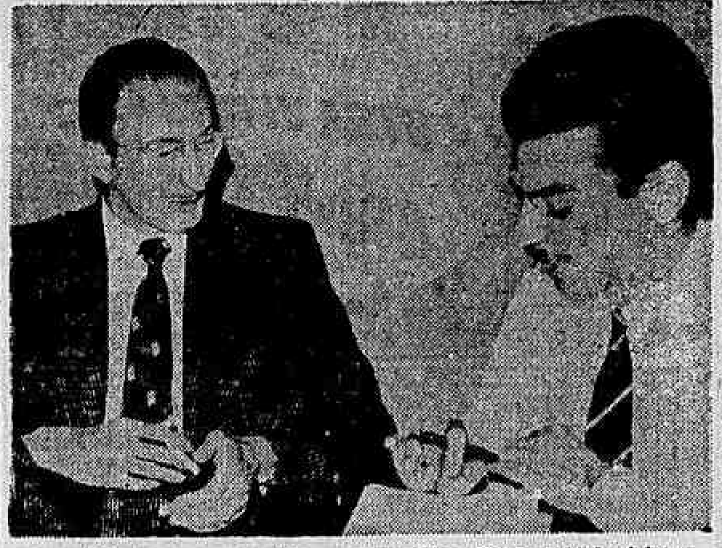

No cliché, vemos o rádio-reporter Max Gold quando falava a um nosso redator

EM PLENO FUNCIONAMENTO A "MAQUINA"

Prosseguindo, adiantou o nosso entrevistado:

— Realmente senti ter que deixar o Radio, principalmente depois de ter construido uma maquina, como é o Departamento de Noticias da Emissora Continental. De tal forma está organizado aquele Departamento que, mesmo depois de duas semanas de minha saida da referida "pe

" e apesar de não terem colocado ninguem para me substituir, o serviço decorre normalmente sem solução de continuidade. Mas isto é outra historia...

RADIO E JORNAL

Entendo o Radio — continuou — e especialmente o radio-jornal, como uma coisa muito seria e que ainda não é assim compreendida pelo publico e por grande numero dos dirigentes de estações de Radio. Em primeiro lugar, é necessario ver que para uma pessoa comprar um jornal é preciso que, pelo menos, saiba ler, tenha algumas luzes. Para ouvir Radio não é preciso nada disso. Daí decorre o maior cuidado que se deve ter, pois o radio pode ser considerado o jornal do analfabeto. Necessaria é, pois, uma linguagem acessivel a todos os niveis, uma linguagem que uma pessoa de cultura entenda, mas que um analfabeto tambem possa entender e principalmente não possa deturpar por um erro às vezes involuntario. No jornal, o leitor, não entendendo uma noticia, lê uma, duas, tres vezes até compreendê-la. No radio, o ouvinte, entendendo errado, ou não entendendo, não tem a oportunidade de ouvir outra vez, para corrigir o erro. Por isto é que é necessario muito cuidado quando se escreve para o radio e é bom não esquecer que o Radio alcança uma audiencia maior do que o jornal.

DECISÃO FINAL

Dando por encerradas as suas declarações, afirmou o ex-contratado da Emissora do sr. Gagliano Neto:

— A decisão que tomei em dedicar-me à Odontologia é final e dela não abdico em hipotese alguma. Só voltarei ao Radio para um trabalho que não me impeça de manejar o boticão...

A Psicanalise Como Terapêutica

Curso de Extensão Universitaria do Instituto de Psiquiatria

Terá inicio amanhã, dia 17, das 16 às 17 horas, no auditorio da A. B. I., um curso de extensão universitaria organizado pelo Instituto de Psiquiatria da Universidade do Brasil, dirigido pelo professor Mauricio de Medeiros, versando sôbre a "Psicanalise como terapeutica", com o seguinte programa:

1.º Introdução — A Psicanalise em nosso meio. Fase teorica, fase técnica. — Conceito de psicanalise. Sua distinção das outras psicoterapias.

2.º Conceito de psicanalista. — Justificação dos conceitos.

3.º Indicações da terapeutica psicanalitica. — As psiconeuroses como paradigma. — Aspecto formal do tratamento psicanalitico.

4.º Natureza do processo analitico. — Os impulsos e a proteção da personalidade. — Exemplos de casos clinicos.

5.º A psicanalise e a Medicina Interna. — O problema psicofisico. — A experiência psicanalitica com as doenças internas.

6.º A psicanalise e a criança. — A evolução da personalidade. — Aspecto profilatico. — Aspecto terapeutico.

7.º Resultado da psicanalise. — A psicanalise e o alienado.

O curso será regido pelo docente livre dr. Danilo Perestrello, membro da Asociacion Psicanalitica Argentina.

As inscrições estão abertas na Reitoria da Universidade do Brasil, (à rua do Ouvidor 169-6.º andar), e serão encerradas no dia 16 do corrente mês às 17 horas.

OS ESTADOS UNIDOS DEFENDERÃO A GRÉCIA

DISPOSTOS A GASTAR MILHÕES PARA CONTER QUALQUER AMEAÇA RUSSA

ATENAS, 15 — (U. P.) — Senadores norte-americanos em visita a este país declararam que os Estados Unidos estão dispostos a gastar milhões com o fito de conter qualquer ameaça da Russia à Grecia, mas que não assumiriam a responsabilidade de contribuir indefinidamente para a reabilitação economica grega.

O senador Dennis Chavez que se encontra em Atenas com outros membros do Sub-Comite de Verbas do Senado norte-americano declarou aos gregos: "A nossa ultima remessa cambiante a guerra foi de 74 bilhões de dolares, e podeis estar certos de que o Sub-Comitê recomendaria sem vacilar qualquer verba necessaria para conter uma ameaça russa".

Acrescentou que o Sub-Comitê não poderia conceder de imediato novas verbas a não ser com a certeza de que o dinheiro está sendo utilizado em socorro economico. Expressou estar preocupado com as informações de que os homens de negocio da Grecia se negam a inverter dinheiro em sua patria enquanto o país receber fundos de auxilio dos Estados Unidos.

Disse tambem que "a Grecia arranjava-se antes da guerra e em seu devido tempo voltará a tal capacidade novamente".

CHUNG-KING AMEAÇADA PELOS COMUNISTAS

Avançam os Exercitos Vermelhos Sobre a "Cidade Refugio" Dos Nacionalistas

CHUNG-KING, 15 (U. P.) — Procedentes de duas direções, os exércitos comunistas chineses ameaçam esta "cidade refúgio" do govêrno da dividida China nacionalista. Enquanto isso, o generalisimo Chiang-Kai Shek iniciava gestões para salvar o país do completo desmoronamento.

As fôrças avançadas vermelhas estão situadas em Kwelyang, a 320 quilômetros ao sul desta cidade, e em Kienking, 208 quilômetros a leste, aparentemente preparando o ataque dessas duas bases para a captura de Chung-King. Informa-se que os comunistas estão avançando de Kienking para Penghhui, cidade esta situada a 144 quilômetros da ameaçada capital nacionalista.

O generalisimo Chiang-Kai Shek, por sua vez, e.. conferenciando com os lideres militares, depois de haver o presidente interino Li Tsung Jen, aparentemente, feito caso omisso do pedido feito por Chiang para que deixasse Kweilin, capital da provincia de Kwangsi, também ameaçada pelos comunistas, e regressasse a esta capital para participar da conferência.

A agência "Central News" informa, sem comentario, que Li Tsung Jen está viajando por via aérea de Kweilin para Yuning (Nanning), precisamente em direção oposta à desta cidade.

Até o presente momento, o presidente Li não deu uma resposta formal a Chiang, porém os circulos oficiais nacionalistas de Hong-Kong acreditam que a atitude de Li; "voltando as costas para Chung-King, pode indicar que o generalissimo está decidido a recuperar seu mandato ativo na China.

Uma informação da "Central News" diz que Li havia ido a Yuning e Kweilin a fim de "inspecionar" as funções do govêrno provisório.

Chiang Kai Shek passou o dia de hoje conferenciando com Chang-Chun e Ku-Chu-Tung, dois dos principais generais nacionalistas. A reunião foi celebrada a portas fechadas e não há indicação oficial alguma acêrca do que trataram. Acredita-se, contudo, que os dirigentes nacionalistas conferenciaram sôbre a situação criada pela captura de Kwelyang pelos comunistas, com o que as tropas nacionalistas que lutam na provincia de Szechuan ficaram isoladas dos exércitos que se encontram em Kwangsi — cortando efetivamente em dois a China nacionalista.

Informou-se que Chiang receberá o senador norte-americano William F. Knowland, que deverá visitar a China ainda êste mês. Ignora-se se a entrevista terá lugar em Formosa ou em Chung-King.

FORO MILITAR

CONDENADO, O TENENTE APELOU PARA O S. T. M.

Em gráu de apelação, deu entrada, ontem, no Superior Tribunal Militar, o processo procedente da Auditoria de Guerra do Recife, referente ao 1º tenente intendente, Celio Monteiro Fernandes, condenado a tres anos de prisão, por haver desfalcado em cerca de Cr$ .. 100.000,00 os cofres da Base Aerea de Recife.

O feito foi imedaitamente autuado, devendo ser distribuido, amanhã, ao ministro que deverá relatá-lo e julgá-lo perante aquela alta Côrte de Justiça.

JULGAMENTOS DO S. T. M.

O Superior Tribunal Militar, na sessão de ontem, negou provimento ao recurso da promotoria no processo de Francisco Cruz; confirmou as condenações de Mauro de de Oliveira e José de Azambuja Neto, ambos da guarnição do Paraná: confirmou a decisão do Conselho Permanente de Justiça da 1ª Auditoria da 1ª R. M., que julgou a Justiça Militar incompetente para processar e julgar o soldado do Nelson Elais da Silva, do Contingente da E. A. O.

FE'RIAS PARA O AUDITOR DA AERONAUTICA

O presidente do Superior Tribunal Militar assinou, ontem, portaria, concedendo as férias regulamentares do juiz dr. Orlando Moutinho Ribeiro da Costa, da 2ª Auditoria da Aeronautica.

Por outro ato, convocou o respectivo cubstituto bacharel Aureo de Souza e Almeida.

JUSTIÇA MILITAR PROCESSOS DISTRIBUIDOS A'S AUDITORIAS

O auditor da Segunda Auditoria da Primeira Região Militar distribuiu às auditorias de guerra regionais os seguintes processos:

A' 1ª AUDITORIA:

Inquerito policial militar, instaurado no Parque Central de Motomecanização, no qual figura como indiciado José Correia dos Santos Filho. Pedido de Justificação de herdeiro feito por d. Marcolina Nunes Varela Barca. Processos dos insubmissos José Mauro de Oliveira, do 2º Regimento de Infantaria José Galdino de Souza, da Escola Militar de Rezende, Alcides Bernardes, Othassilio Antonio Gonçalves, Sebastião Medeiros Cavalcante, todos do 3º Batalhão de Carros de Combate.

A' 2ª AUDITORIA:

Inquerito policial militar instaurado no quartel do 2º Batalhão de Carros de Combate, no qual figura como ofendido o soldado, Ulisses da Silva. Processos dos insubmissos Ranulfo Machado, do Batalhão Vilagran Cabrita, Aderaldo Atanazio da Silva, Américo Gonçalves, Pedro Henriques de Jesus, todos do 3º Batalhão de Carros de Combate, Manuel Eduardo da Silva, Jovino Virlato do Carmo, ambos da Escola Militar de Rezende, de justificação de herdeiros, relativo a Alice Amaral Theberge, Maria Theberge Amaral de Assis e Julia Theberge Nobrega.

A' 3ª AUDITORIA:

Inquerito policial militar, instaurado no quartel do 2º Batalhão de Carros de Combate, no qual figura como indiciado o soldado Amauri José Marques.

Processos de pensão militar em que é interessada d. Margarida Dias da Costa e Silva, dos insubmissos Oto Graciano da Silva, Jorge de Oliveira Fontes, José Alves de Assis, Norival José, todos do 3º Batalhão de Carros de Combate, Dalleu Silva, da Escola Militar de Rezende, Hernani Ribeiro dos Santos, do 2º Regimento de Infantaria.

Rio de Janeiro, 14 de novembro de 1949.

SAPATARIA FLUMINENSE

A unica em Copacabana que rivaliza com as melhores casas da cidade

Av. N. S. Copacabana, 605-A

Prof. Hélio Gomes

(CLINICA MEDICO-LEGAL)

Exames, pericias, pareceres, assistencia técnica. Alcindo Guanabara, 26-5.º andar. Diariamente, à tarde. Tel.: 23-3566

Respondem os Bacharéis Pró-Leonidas ao Protesto dos Seus Outros Colegas

Manifesto Contra Manifesto Revivendo os Incidentes da Festa de Colação de Gráu No Teatro Municipal

Respondendo ao manifesto em que os bacharelandos de 1949 da Faculdade Nacional de Direito explicaram a sua atitude retirando-se da solenidade de colação de grau, no Teatro Municipal, a 5 do corrente, uma comissão de representantes da ala que apoiou o paraninfo Leônidas de Rezende solicitou-nos a publicação do seguinte:

"Apesar de nos cumprir, mais do que a quaisquer outros, o dever de virmos a público protestar contra as lamentáveis ocorrências verificadas no Teatro Municipal, no dia 5 do corrente, preferimos calar, atendendo à situação de insegurança reinante, às declarações do reitor magnifico e do sr. diretor da Faculdade, no sentido de considerar-se encerrado o incidente, e à própria atitude, deselegante e desrespeitosa dos colegas que abandonaram a solenidade, sem esquecermos o gesto "quixotesco" do sr. Elieser Rosa, o principal causador dos tristes acontecimentos.

Essa nossa posição inicial, entretanto, já não pode ser mantida, diante do Manifesto publicado no dia 11 do corrente, em vários jornais, assinado por vários colegas, nada fiel à verdade, alguns com a intenção talvez de agradar aos poderosos e de garantir situações, para vitórias cômodas na vida prática.

A título de retrospecção dos fatos, o Manifesto tachou de inexpressiva a vitória do prof. Leônidas de Rezende, "maioria expressa em um unico voto e que traduziu, apenas uma vitória de cunho político". Ora, somente de má fé se poderia fazer semelhantes afirmações. E' inexpressiva a vitória de um professor que nos lecionou apenas o 1º ano — 1945 — sôbre um outro, que nos acompanhou durante quatro longos anos — 1946 a 49? E' inexpressiva a vitória de Leônidas de Rezende, quando lutamos sem o apoio moral das autoridades, e mesmo contra suas expressas determinações? E' inexpressiva a vitória conquistada contra a cabala a domicilio e por correspondência, a cabala na base de interêsses subalternos, a cabala ideológica, quando o 5º ano, principal fundador do Movimento de Reforma, sempre fez questão de manter longe da política estudantil os problemas de caráter político, sendo a Faculdade Nacional de Direito uma das poucas Faculdades universitários? E' inexpressiva a vitória alcançada contra o eleitorado de última hora, que só compareceu à Faculdade para fazer provas (e sabe Deus como!) e votar?

Quanto ao lado "político" da vitória, contra tal afirmação clamam os fatos. Jamais colocamos a candidatura do prof. Leônidas de Rezende nestes termos. Ao contrário, no Manifesto em que lançamos o seu nome ao Paraninfado, afirmamos: "Leônidas de Rezende não foi apenas um Mestre de excepcionais qualidades. Foi mais. Foi, sobretudo, o Amigo. Quer prontificando-se a ministrar aulas gratuitas ao curso noturno, quando mais forte era a campanha para a extinção dêste, quer ajudando o Departamento de Apostilas com parte dos seus vencimentos, quer constituindo no Conselho Departamental um defensor intransigente das justas reivindicações dos estudantes, por tudo isso, tornou-se o prof. Leônidas de Rezende digno do respeito, do acatamento e da admiração que lhe votamos".

Ai mais, às vesperas da eleição, quando todos ansiosos esperavamos o resultado das urnas tivemos a grata satisfação de ouvir de dois colegas declarações de que, ante a possibilidade de vitoria do nosso principal adversario, não hesitariam em cerrar fileiras em torno do nome do prof. Leonidas de Rezende. Os mesmos bacharelandos, porém, foram dos primeiros a abandonar o Municipal, cabendo-lhes, tambem, participação ativa na elaboração do citado Manifesto.

Denuncia velada que se contem no Manifesto de 11 do corrente, é o de que seriam marxistas os que deram a vitoria ao prof. Leonidas de Rezende. Ora, alguns signatarios do mesmo sabem ser completamente destituida de fundamento aquela insinuação dada a convivencia diaria que mantivemos durante toda nossa vida escolar. Os outros não nos conhecem, pois não frequentaram a Faculdade; consequentemente, fizeram juizo temerario, embora saibam, esses e aqueles, que tachar alguem de marxista constitui, nos dias atuais, a mais grave acusação que se pretende fazer. Assim, cumpriam os nossos colegas, realmente, no Manifesto, o que prometeram, apontando "responsaveis"... à policia.

Passemos agora, à frustrada tentativa de formatura em separado. A versão do Manifesto é inverídica e capciosa. E verdade que alguns colegas, insuflados por autoridades universitarias, ventilaram tal possibilidade. E tudo parecia correr para o êxito da mesma, quando no dia 5 de novembro, às 11 horas será inaugurado o salão nobre da Faculdade, nada se poderá obstar à pretensão dos que, no momento, desejassem colar grau. Mas a imprensa, da qual tantos democratas tem medo, e mais a determinação dos que respeitaram, efetiva e honestamente, o resultado das urnas, ao lado de outras causas que não vêm a pêlo mencionar, fizeram com que os "cerebros mais exaltados", temendo serem humilhados, contrariando o ensinamento do Evangelho, desistissem do seu desígnio. Mas antes de fazê-lo condicionaram, entre eles proprios, a desistencia à eleição de determinado colega para orador de turma, o qual, não sabemos por que, mais tarde nem ao pleito quis concorrer.

Mas os manifestantes não pararam aí. Teceram longas considerações a respeito de uma promessa que lhes teria feito o prof. Leonidas de Rezende. De plano, contestamos essa afirmativa, pois que todos conhecem, o mestre ilustre, a bravura com que sempre se houve na defesa de suas convicções. A unica promessa de que temos noticia é a que se contem no inicio de seu discurso, promessa geral, dirigida não a um grupo, mas a todos os bacharelandos, de ser "suave, fino, elegante, gentleman, OK". Aqueles que o elegeram, todavia, não lhe fizeram nenhum pedido, nenhuma solicitação; por outro lado, nada lhes foi exigido.

Onde, porem, o Manifesto mais atinge as raias do absurdo, do servilismo e da covardia, é na parte em que ataca de modo violento o colega Costa Netto, mero representante do Paraninfo, que não acrescentou ou diminuiu ao discurso deste uma virgula sequer. E as referencias "ao tom demagogico, às vociferações do leitor", e quejandas, apesar de verdadeiramente inqualificaveis, constituem otimo pretexto para fugir à responsabilidade de um julgamento honesto sobre a tentativa de agressão à pessoa do nosso colega. Protestaram contra tudo. Na Faculdade verberaram a atitude do sr. Elieser Rosa; pelos jornais seria deselegante e prejudicial fazê-lo.

O DIREITO DE APURAR, DE NÃO OUVIR, ETC.

Contudo, o lado mais ridiculo do Manifesto ainda não foi referido. É aquele em que os manifestantes, ao lado de formais protestos de respeito a "livre expressão do pensamento, que a Constituição assegura", dizem que continuar a ouvir o discurso "seria intoleravel". De fato, democraticamente deixaram o recinto; democraticamente subverteram a aritmetica quando afirmaram que mais da metade dos alunos abandonaram a solenidade; democraticamente incitaram os colegas que permaneceram no palco em altas vozes, a seguirem o seu exemplo; democraticamente tentaram tirar, à força, das mãos de Costa Neto o discurso; enfim, ainda democraticamente, lançaram mão de todos os meios para impedir o prosseguimento da sessão solene da Congregação, inclusive com assuadas e pancadaria, protegidos pelo madeirame que separa o palco dos bastidores e do qual se serviram para as suas tertulias democraticas, para fazer valer o seu direito de não escutar e de não permitir que os seus ouvissem o discurso.

Mas, felizmente para nós e para nossas familias, as autoridades presentes, destacando-se o sr. senador Salgado Filho, dominaram o "inicio de disturbio". E a solenidade teve o prosseguimento e a conclusão que aqueles democratas não desejavam.

Fiquem os manifestantes na defesa da intolerancia. Ficaremos nós, coerentes com os nossos cinco anos de lutas universitarias, defendendo e respeitando a liberdade de catedra, as convicções ideologicas dos cidadãos, a sua livre manifestação enfim, a liberdade de pensamento consagrada no vigente diploma constitucional.

E assim não seremos dissonantes do voto que demos ao nosso Patrono — Rui Barbosa —, o advogado maximo das liberdades publicas no Brasil.

Valter Amendola, Francisco de Assis Andrade, Juarez Anafim, Lourival Raimundo, Antonio Carlos Cavalcanti Maia, Vivalde Couto, Helvidio Nunes de Barros, Agesilau G. Bruni, Maria Guadalupe, Alvaro Rocha, Old Carvalho, Lauro Berredo, J. D. Brito Lima, Valdenicio Barbalho, Eugenio Haddock Lobo, José da Costa Mota, Jacinto Savedra, Jorge Salomão Arimatéa Ataide, Helio Campista, Lauro Romero, Fabricio Bandeira Bagueira (com a ressalva de ter votado no professor Madureira de Pinho).

Sabado Inicio do Torneio Aberto

NAVAIS X GRAJAU E GLORIOSO (BOTAFOGO) X GUANABARA

Dando inicio à temporada oficial de water-polo, a Federação Metropolitana de Natação fará realizar sabado proximo, dia 19, às 16 hs., na piscina do C. R. Guanabara, dois interessantes jogos que, dada a expectativa reinante em torno do IX Torneio Aberto, certamente grande publico afluirá à piscina do Mourisco.

Em virtude dos quadros disputantes apresentarem equipes bem treinadas, observa-se de outro modo o novo surto desse atraente e másculo esporte.

1º Jogo, às 16 horas:

GLORIOSO (BOTAFOGO) X GUANABARA

Será naturalmente um movimentado jogo, dada a rivalidade entre os dois clubes vizinhos, pois o Botafogo apresenta-se com sua equipe secundaria contra um adversario da classe do Guanabara; entretanto, os pupilos de Silvio Gracie saberão lutar pela vitoria.

Juizes de meta — Carlos Bloch, Valfredo de Souza Venas.

2º Jogo, às 17 horas:

C. F. NAVAIS X GRAJAU (E. AERONAUTICA)

Eis um jogo que, sob todos os aspectos, apresenta-se emocionante, pois teremos em luta os denodados jogadores navais contra uma equipe do Grajau, constituida na sua maior parte por elementos da Escola de Aeronautica.

Dado o preparo fisico e técnico, maior mobilidade, os comandados de Cabrocha deverão vencer essa partida, apesar da luta intensa que lhe dará a briosa equipe de nossa Escola Militar.

JUIZES

Arbitro — Murilo Pereira Reis

Juizes de meta — Nelson Zarur e Carlos R. Schneweiss.

ADIADO O RECONHECIMENTO DO GOVÊRNO COMUNISTA DA CHINA

APÓS A ENTREVISTA COM DEAN ACHESON O MINISTRO DO EXTERIOR DA GRÃ-BRETANHA MUDOU DE OPINIÃO

LONDRES, 15 (H. Guard U. P.) — Esferas bem informadas dizem que o ministro do Exterior da Grã-Bretanha, sr. Ernest Bevin, mudou de opinião quanto ao próximo reconhecimento do regime comunista chinês por efeito de sua ultima palestra com o secretário de Estado sr. Dean Acheson, em Paris.

Diz-se que a Grã-Bretanha decidiu adiar, por ora, o reconhecimento dada a vinculação cada vez maior do regime chinês com Moscou e que a decisão se deve às revelações feitas por Acheson, com base em informações recebidas da reunião secreta celebrada em Karach por funcionários do Departamento de Estado na ultima semana de outubro.

Por outro lado, o ministro do Exterior da França, sr Schuman, tambem manifestou-se apreensivo a respeito do próximo reconhecimento por considerar que o mesmo poderia prejudicar as gestões para solução dos problemas franceses na Indo-China.

Acredita-se que a União Soviética aumenta a sua influência na China comunista, a instiga para iniciar a penetração dos comunistas no sudeste da Asia e que a campanha teve inicio com aspecto comercial.

De acôrdo com noticias de comerciantes de Saigon, Rangoon e Bangkok estão sendo recebidos "pedidos extraordinariamente grandes de arroz e borracha" das agências comunistas de Shangai e outros centros comunistas chineses, que oferecem pagamento em dolares de Hongkong.

REPRESÁLIA DO GOVERNO FRANCÊS PARA COM A TCHECOSLOVÁQUIA

EXPULSO DE PARIS UM SECRETARIO DA EMBAIXADA TCHECA

PARIS, 15 (U. P.) — O governo francês, no que se interpretou como represalia pela expulsão de dois diplomatas franceses da Tchecoslovaquia, anunciou que decidiu expulsar o secretario da Embaixada tchecoslovaca nesta capital. Igualmente anunciou-se que o governo francês recusou conceder "visto" pedido para um novo adido militar tcheco em Paris. Essas medidas foram adotadas duas semanas depois de haverem sido expulsos da Tchecoslovaquia o adido militar francês e seu secretario. As autoridades de Praga acusaram esses dois diplomatas franceses de procurarem retirar ilegalmente uranio para fora do país.

A nota do governo francês ao da Tchecoslovaquia, em que se informava da decisão adotada com respeito a dois de seus funcionarios diplomaticos foi entregue à Embaixada tcheca em Paris. Um porta-voz da chancelaria francesa declarou que a nota pedia que Stefan Kubik, segundo secretario da embaixada, fosse retirado de seu posto dentro de três dias. Segundo o mesmo porta-voz, declarava-se na nota que as atividades de Kubik eram incompativeis com suas funções.

A mesma nota informava ao governo tcheco que havia sido negada a petição relativa à concessão de "visto" ao passaporte de um novo adido militar da Tchecoslovaquia, que seria o coronel Horsky.

EMPATARAM, NA GÁVEA, FLAMENGO E ATLÉTICO

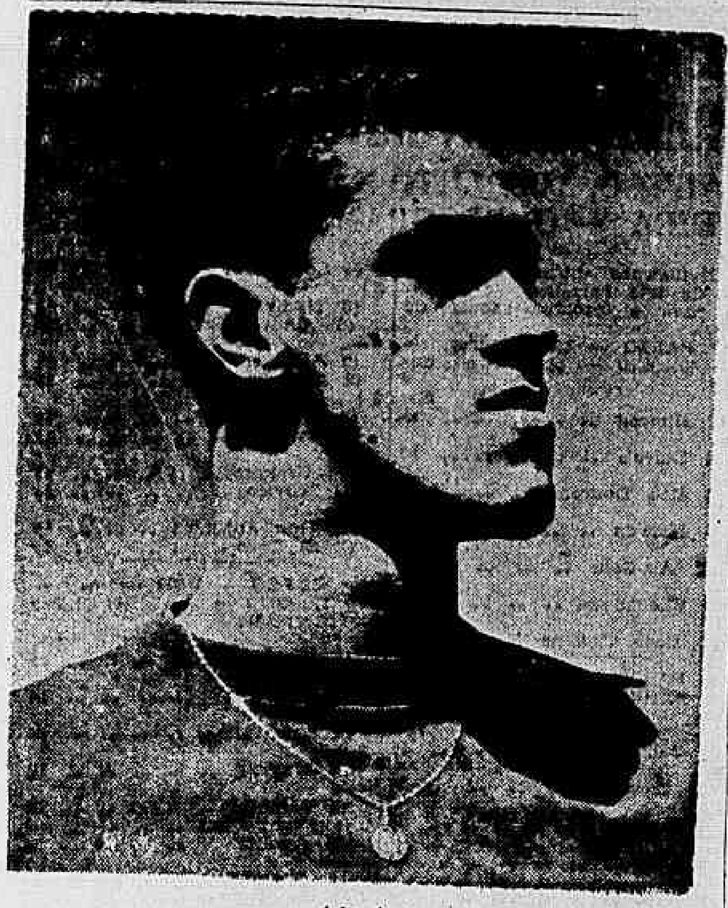

Ademir

JOGO: — Flamengo x Atletico.
LOCAL: — Estadio da Gavea.
RENDA: — Cr$ 57.638,00.
PRELIMINAR: — Sete Setembro 2 x Rubro Negro 1.
1.º TEMPO: — Flamengo 1x0, tento de Gringo.
FINAL: — Empate 1x1, tento de Lauro.

QUADROS

FLAMENGO: — Garcia; — Juvenal e Nilton; — Biguá (Valter) — Bria e Jaime; — Jorge de Castro — Zizinho — Gringo — Lero e Esquerdinha.

ATLETICO: — Joãozinho; — Murilo e Afonso; — Juca — Zé do Monte e Carango; — Lucas — Amaral (Lauro) — Tião — Alvinho e Nivio.

ARBITRO: — Francisco Graça Filho, mineiro, atuação razoavel.

Realizou-se ontem no Estadio da Gavea, o prelio amistoso entre o Flamengo, desta capital, e o Atletico, de Belo Horizonte, em comemoração do 54.º aniversario do gremio carioca.

Antes do inicio da partida, o clube mineiro ofereceu uma flamula ao seu co-irmão, como recordação da grande data.

INTERESSANTE O AMISTOSO DE ONTEM

GRINGO E LAURO OS MARCA DORES — BOA ASSISTENCIA

COMO ATUARAM AS DUAS EQUIPES

Não fugindo a seu principal carater, um prelio amistoso, o jogo de ontem decorreu num ambiente de franca camaradagem e disciplina, esforçando-se os quadros para oferecer um bom futebol ao bom publico que compareceu ao gramado dos "ventos uivantes".

Na etapa inicial, o quadro local melhor armado, conseguiu um dominio relativo sôbre seu adversario, pressionando com mais constancia e maior perigo em todos os seus ataques.

Não apresentou o Flamengo, no entanto, um futebol tão vistoso quanto o jogador contra o Vasco, principalmente no primeiro tempo do "classico" de domingo ultimo, quando surpreendeu pelo muito de homogêneo que ostentou.

O tento de Gringo, porém, nos segundos finais da peleja, premiou os esforços do gremio carioca, dando-lhe vantagem no marcador.

O campeão mineiro, que não conseguiu se armar muito bem na etapa inicial, agiu toda ela, de forma a merecer o prestigio que possui, defendendo-se muito bem das ofensivas contrárias.

No periodo complementar, no entanto, produzindo um futebol mais positivo e tendo uma atuação mais sólida por parte de sua intermediaria, o Atletico pode mandar no jogo e conseguir vantagem maior que a de seu adversário na etapa anterior.

Principalmente depois que empatou, nos primeiros quinze minutos, o quadro mineiro teve sempre o comando das ações, não marcando um triunfo definitivo, graças a performance do arqueiro Garcia.

Nivio e Alvinho no ataque, Murilo e Zé do do Monte, notadamente este ultimo, foram os melhores homens dos visitantes, enquanto que Garcia, em primeiro plano, Juvenal, Zizinho e Lero, destacaram-se entre os do gremio local.

ARBITRAGEM DE GRAÇA FILHO

Coube a direção do encontro ao juiz mineiro Francisco Graça Filho.

Embora falhando algumas vezes, em lances que não afetaram de forma alguma esta ou aquela equipe, o arbitro montanhez teve atuação razoavel, não desgostando a ninguem.

OS DOIS TENTOS DA TARDE

No ultimo minuto do primeiro tempo, formou-se uma confusão no arco mineiro de que se aproveitou Lero para servir Gringo.

Este não teve trabalho para enviar a pelota às redes.

Aos 14 minutos da fase complementar, avançou o Atletico enquanto que a defesa "cochilava". Rapido Alvinho serviu Lauro que arrematou empatando a partida.

Garcia defende, acossado por Lucas

Exercita-se o Vasco Para Conselheiro Galvão

ESTA TARDE, O PRIMEIRO TREINO

Com cinco pontos de vantagem sobre o Fluminense o atual vice-lider do campeonato, e tendo apenas três compromissos mais para cumprir, prepara-se o Vasco da Gama para visitar o gramado de Conselheiro Galvão, domingo proximo, onde, uma vez vencedor, conseguirá as faixas de campeão do corrente ano.

Como já é de praxe no gremio cruzmaltino, foi ontem realizada a revisão medica, bem como um individual para todos os elementos.

Esta tarde, no gramado de S. Januario, Flavio Costa submeterá seus comandados ao primeiro treino coletivo. Todos os titulares deverão estar a postos, inclusive Danilo e Alfredo, este atingido por uma garrafa, domingo ultimo, na Gavea, e aquele, no mesmo local, por uma falta violenta de Valter, que o obrigou a recèber socorros no Hospital Miguel Couto.

Como vem acontecendo nas ultimas semanas, mais uma vez a meia esquerda e a ponta direita serão os pontos principais para o tecnico vascaino resolver. Caso Maneca consiga autorização medica para treinar e apresente-se em boas condições, talvez reapareça domingo. Da mesma forma Laerte e Sampaio, principalmente o primeiro, se em boa situação, voltarao a disputar o posto de titular ao lado de Augusto. Caso contrario, permanecerá Wilson.

O Melhor Clube da Suécia

INTERESSANTE BIOGRAFIA DO MALMOE, QUE HOJE CHEGARÁ AO RIO — EGON JOENSON, A "ARMA SECRETA" — EMBAIXADOR DOS ESPORTES SUECOS NO BRASIL

ESTOCOLMO (De Olle Andersson, da United Press) — Depois de uma temporada recorde em que obteve 18 vitórias consecutivas, o Malmoe FF futebol clube — campeão sueco e "embaixador" dos esportes suecos no Brasil — está sendo apontado pelos tecnicos e fãs como o melhor clube jamais surgido na Suécia.

O Malmoe iniciou sua série de vitórias na primavera passada, ganhando os últimos cinco jogos da temporada com um escore de 29 goals ganhos contra 1 perdido; e assim subiu do terceiro para o primeiro lugar na tabela, levantando o campeonato.

Na atual temporada, o Malmoe FF ganhou todos os 26 pontos possíveis, com 13 vitórias consecutivas, marcando 40 goals contra 17 perdidos. A 2 do corrente o Malmoe FF — com apenas dois de seus jogadores substituídos por elementos de outros clubes — representou a Suécia num jôgo internacional contra a Finlândia vencendo por 8 x 1.

O Malmoe FF ganhou o campeonato da Primeira Divisão da Liga Sueca duas vezes nestes últimos seis anos, — em 1944 e 1949. Duas vezes chegou em segundo lugar, as outras duas em terceiro. Disputou ainda numerosos matches fora da Suécia, obtendo multas importantes vitórias nestes últimos anos. Assim, em 1947 derrotou o Racing Club de Paris por 7 x 0, e no ano passado sua vitória mais assinalada foi sôbre o team nacional suiço em Zurich, batido por 2x0.

O Malmoe FF é hoje o maior clube atlético de amadores, com cêrca de 2.000 membros e dividido em sete secções: futebol, hockey no gêlo, tenis, handball, badminton, boliche e bridge. Foi fundado em 1910 e durante seus primeiros 25 anos de existência só se dedicava ao futebol.

Na atual temporada, a composição do team do Malmoe FF foi a seguinte:

GOLEIRO: Helge Bengtsson, de 32 anos, ferroviário maquinista. Vem defendendo o goal do Malmoe FF há 8 anos.

ZAGUEIROS: Hans Malmstroem e Erik Nilsson. Este último, um mecânico de 33 anos, já representou seu clube em 1944 quando conquistou o primeiro campeonato sueco, e ainda continua em plena forma. Nilsson tem jogado em várias partidas internacionais, tendo sido um dos que ganharam medalha de ouro nas Olimpiadas de 1948 em Londres.

HALVES: Kjell Rosén, Sven Hjertsson e Kjell Hertsson. Rosén, fogu[illegible] de 28 anos, figurou em 19 jogos internacionais. Tendo sido machucado em principios do outono, só jogou durante um mês na presente temporada. Mas domingo atrasado reapareceu jogando de forma excelente. Sven Hjertsson figura no Malmoe FF há 14 anos. Começou aos 11 anos de idade no team de juniors, avançando depois para o team "A".

ATACANTES: Egon Joenson, Valle Elk, Ingvar Rydell, Karl Palmér e Stellan Nilsson.

Egon Joenson — apelidado de "Joenson secreto", porque tem o costume de marcar goals nos últimos segundos, sendo assim a arma secreta do Malmoe — é um dos ponta-direitas mais rápidos da Suécia. Karl Palmér, com apenas 20 anos, jogou neste outono sua primeira temporada no team "A", e com tanto sucesso que foi indicado por duas vezes para o team internacional. Ingvar Rydell, de 27, representa seu clube há cinco anos, sendo hoje considerado um dos mais destacados atacantes suecos. Também Stella Nilsson aos seus 27 anos já figurou em vários jogos internacionais.

Empataram São Cristovão e Bonsucesso

2 X 2, O PLACARD DE ONTEM, EM TEIXEIRA DE CASTRO

As equipes do Bonsucesso e do S. Cristovão, na tarde de ontem, disputaram um renhido jogo em Teixeira de Castro, registrando-se um justo empate após noventa minutos de ações movimentadas.

Na etapa inicial, lutando contra o vento, os leopoldinenses conseguiram chegar ao intervalo com um empate de 2 x 2. Tudo fazia crêr que os leopoldinenses iriam levar a melhor na fase final e, efetivamente, fizeram grande pressão sobre o arco de Marujo os primeiros 25 minutos. Depois o Bonsucesso cansou e o São Cristovão reagiu, passando a dominar os locais.

O tempo se esgotou com o justo empate assinalado no primeiro tempo.

OS MELHORES

Na equipe rubro-anil os melhores foram Amauri, Gato e Agostinho, na defesa e, apenas Wilson e Soca, no ataque. Alvarez falhou nos dois tentos, reabilitando-se depois.

Entre os alvos os melhores foram: Marujo, Valdir, Torbis e Geraldo, na defesa e Paulinho e Lino, na ofensiva.

O juiz Frederic Lowe teve um desempenho aceitavel.

OS GOALS

1.º tempo — 1.º goal do Bonsucesso — Aos 9 minutos Torbis espirra o couro e Wilson emenda, abrindo a contagem.

1.º goal do S. Cristovão — Passavam 13 minutos quando Geraldo estica o couro e, de longe, Alcidesio chuta em goal. Alvarez faz golpe de vista e a bola vai ás redes.

2.º goal do S. Cristovão — Paulinho, recebendo um passe de Lino, chuta de fora da area e o goleiro uruguaio fracassa novamente aos 27 minutos.

2.º goal do Bonsucesso — Demil, aos 40 minutos, empata definitivamente o jogo. Marujo falhou no lance.

OS QUADROS

As equipes se alinharam assim organizadas:

BONSUCESSO: Alvarez; Rubens e Amauri; Cambui, Agostinho e Gato; Demil, Osvaldinho, Wilson, Soca e Tôto.

S. CRISTOVAO — Marujo; Valdir e Torbis; Rato, Geraldo e Olavo; Lino, Mendonça, Alcidesio, Paulinho e Magalhães.

No jogo de aspirantes venceu o S. Cristovão por 3 x 2.

Renda: Cr$ 16.617,00.

Em Bangu Jogarão Vasco x C. F. Navais

O Bangu A. C. solicitou licença a Federação Metropolitana de Natação, a fim de promover um jôgo amistoso, de water-polo, entre as equipes do Vasco e do C. Fuzileiros Navais.

Teremos, assim na noite de 29 do corrente, o interessante encontro, com inicio às 20 horas, que fará parte dos festejos comemorativos do 1.º aniversario da fundação do Departamento Aquatico do "benjamim" da entidade metropolitana.

Com a habitual cortesia o simpático clube suburbano colocou onibus à disposição dos clubes disputantes e de seus mais próximos adeptos.

Para o "Clássico" da Rodada, Treina o Botafogo

[illegible]

A pre-antepenúltima rodada do campeonato carioca deste ano apresenta o "classico" Fluminense x Botafogo, o mais antigo da cidade, como sua atração, pois além do evidente equilibrio de forças, estará em jôgo o título de vice-campeão, ja que a primeira colocação está virtualmente em poder do Vasco.

DESTA VEZ ATUARA' COMPLETO

Hoje, em General Severiano, os botafoguenses realizarão o primeiro exercicio em conjunto, para o grande prélio de domingo. Com exceção de Osvaldo, afastado por questões de ordem interna, estarão em ação todos os titulares do quadro campeão que, desde Conselheiro Galvão, só voltaram a atuar juntos domingo passado.

Zezé Moreira, no jôgo do turno, foi obrigado a lançar mão de quatro reservas para formar sua ofensiva, tendo perdido para o tricolor pelo escore minimo. Para o encontro das Laranjeiras, todavia, o técnico botafoguense contará com suas linhas completas, servindo o treino desta tarde, apenas para um melhor ajustamento das mesmas.

AMANHÃ, NOVA APRESENTAÇÃO DO ATLÉTICO

Enfrentará o Bangu, Em General Severiano

O Atletico Mineiro voltará a jogar, amanhã, no Rio, enfrentando o aguerrido conjunto do Bangu, no gramado do Botafogo.

A segunda peleja do campeão mineiro deverá oferecer um espetaculo bastante interessante, de vez que o conjunto banguense está em grande forma.

O jogo será iniciado às 21 horas e está sendo escolhida uma preliminar atraente.

Acuña Será o Adversário do Campeão Português

A TEMPORADA DE BOX PROFISSIONAL

Guilherme Martins é o atual campeão de Portugal dos pesos meio-médios e médios que se encontra no Rio, contratado pela F.M.P. para intervir na sua temporada de box profissional.

Como é sabido, a temporada pugilistica de profissionais da F. M. P. vem apresentando uma excelente serie de renhidos combates que estão fazendo retornar o box carioca ao mesmo prestigio que desfrutava quando das grandes realizações do Estadio Brasil.

Guilherme Martins está terminando o seu treinamento sob a direção de Serafim Cardoso, antigo pugilista português, e Bussoni, no Ginásio do C. R. Vasco da Gama. Esta será a primeira apresentação do campeão de Portugal, que pelos combates que já realizou em Portugal, Espanha e França e pelo que tem mostrado nos treinos tem qualidades que o farão um digno continuador dos êxitos conseguidos nos rings cariocas por Tavares Crespo, Anibal Fernandes, Izidro Sá, José Santos, Viriato Monteiro e muitos outros.

Acuña, o perigoso boxeador uruguaio, que tanto brilhou no seu combate contra Rosario Bazan, será o adversario de Martins. Acuña é um pugilista excessivamente técnico e imperturbavel no seu estilo de combate.

Por essas caracteristicas o combate de sabado deverá resultar em maior êxito para a temporada de Box Profissional que a F.M.P. vem apresentando.

Reunião da Diretoria da C.B.D.

Convocada pelo seu presidente, sr. Rivadavia Correia Meier, reunir-se-á, amanhã, às 17 horas, a diretoria da Confederação Brasileira de Desportos, a fim de tratar de assuntos gerais.

Reunião do Conselho Técnico de Futebol

Reune-se hoje, na séde da Confederação Brasileira de Desportos, o Conselho Técnico de Futebol. Nessa reunião, marcada para às 17.30 horas, o assunto de maior importancia é o Campeonato Brasileiro, que será iniciado em dezembro vindouro cujas partidas finais [illegible] previstas para a [illegible] quinzena de março do ano proximo.

Dr. Emygdio F. Simões
MEDICO
Do Hospital do Servidor da Prefeitura
CLINICA GERAL — VIAS URINARIAS — CIRURGIA
Cons.: R. Gen. Caldwell, 310
Tel.: 32-3415
Res. Av. N. S. Fatima, 42 apartamento 503
— Telefone: 32-3415 —

Quem Não Anuncia
Se Esconde

HEMORROIDAS
Tratamento sem dor e sem operação por processos modernos
DR. OLIVEIRA
R. VISCONDE RIO BRANCO
N. 47 - 1.º — Tel.: 42-5509
Hora popular das 12 às 19 horas

Vitória Absoluta de Jabuti no G. P. "15 de Novembro"

Premio "Jockey Club de Montevideu" a Carreira Principal de Domingo

PROFESSORA É A FORÇA NA PROVA DE EGUAS — O PROGRAMA COM CHAVES

Damos abaixo a relação dos ... parcos organizados para domingo proximo, na Gavea, com as respectivas chaves:

1º PAREO — 1.400 metros — Cr$ 22.000,00 — A's 13,30 horas:

Chave	Animal	Ks.
1	(1 Aldean	54
	(2 Katurrita	54
2	(3 Dona Stella	54
	(4 Bourgo	50
3	(5 Parker	50
	(6 Jaez	50
4	(7 Rolante	50
	(8 Dixie	50
	(9 Disca	50

2º PAREO — 1.600 metros — Cr$ 40.000,00 — A's 14,00 horas:

Chave	Animal	Ks.
1—1	Camelot	55
2—2	Cabo Frio	55
3	(3 Toropi	55
	(4 Mediador	55
4	(5 Invictus	55
	(" Irresistivel	51

3º PAREO — 1.300 metros — Cr$ 30.000,00:

Chave	Animal	Ks.
1—1	Comarca	54
1	(2 Ouroazul	52
2	(3 Pontevedra	50
	(4 Menestrel	54
3	(5 Zuco	55
	(6 Violaine	51
	(7 Reirá	50
4	(8 Dona Sofia	54
	(" Mingo	52
	(" Umoristico	52

4º PAREO — 1.400 metros — Cr$ 30.000,00 — A's 15,00 horas:

Chave	Animal	Ks.
1	(1 Jurujuba	56
	(2 Daba	50
2	(3 Darkness	56
	(4 Mare	56
3	(5 Ibis	53
	(6 [illegible]	52
	(7 Velante	58
4	(8 Vegrda	56
	(9 Jarivá	56
	(10 Cataua	55

5º PAREO — Premio "Jockey Club de Montevideu" — 2.400 metros — Cr$ 80.000,00 — A's 15.55 horas:

Chave	Animal	Ks.
1	(1 Negrusa	55
	(2 Pepito	54
2	(3 Maestro	60
	(4 Zodiaco	53
3	(5 Mustafá	57
	(6 [illegible]	60
	(" Lufa Lufa	54
4	(7 Hilarion	60
	(8 [illegible]	5.
	(" Mygala	58

6º PAREO — 1.400 metros — Cr$ 30.000,00 — A's 16.10 horas — (Betting):

Chave	Animal	Ks.
1	(1 Iman	5.
	(" Atrevido	56
	(2 Cravador	5.
2	(3 Istar	56
	(4 La Malinche	54
	(5 Fiel Amigo	56
3	(6 Maná	56
	(7 Maracajú	54
	(8 Cupido	52
4	(9 Abunan	56
	(10 Mistico	54
	(" Rio Branco	50

7º PAREO — 1ª prova especial de eguas — 1.400 metros — Cr$ 50.000,00 — A's 16.45 horas — (Betting):

Chave	Animal	Ks
1	(1 Mygala	56
	(2 Noticia	52
2	(3 Professora	60
	(4 Chevrette	57
3	(5 Feniche	57
	(6 La Pluma	
4	(7 Consultiva	60
	(" Forget	57

8º PAREO — 1.500 metros — Cr$ 30.000,00 — A's 17.20 horas — (Betting):

Chave	Animal	Ks
1	(1 Dynamo	56
	(2 Veleo	50
	(3 Caoré	5.
2	(4 Botafogo	5.
	(5 Lipari	5.
	(6 Lumen	5.
3	(7 Iliada	54
	(8 Imbu'	52
	(" Itororó	5.
4	(9 Iridio	52
	(10 Carinhosa	52
	(11 Pepito	50
	(" Guanumbi	5.

Hilarion, Imaginada e Carinhosa Produziram Excelentes Exercicios

JECA, ILLIADA, IRIDIO E MEDIADOR, OUTRAS BOAS MARCAS ANOTADAS

Na manhã de segunda-feira, nossa reportagem anotou os seguintes trabalhos:

ALBARDÃO — S. Ferreira — 1.000 em 66".
CATUA — A. Ribas — 1.500 em 88" 4|5.
DABA — F. Machado — 1.500 em 99" 3|5.
COQUETEL — N. Mota — 1.300 em 87" 3|5.
HILARION — F. Irigoyen — 2.040 em 133" 4|5.
CUMBERLAND — J. Ulloa — 1.600 em 108".
ALVOR — O. Reichel — 1.300 em 85" 3|5.
ARROZ DOCE — D. Ferreira — 1.600 em 107" 3|5.
MALANDRO — A. Araujo — 1.600 em 112" 2|5.
LIPARI — L. Rigoni — 1.400 em 93".
D. STELLA — F. Machado — 1.500 em 101".
CONSULTIVA — Lad — 1.400 em 90".
IMAGINADA — I. Pinheiro — 1.600 em 103" 3|5.
MYGALA — A. Ribas — 1.000 em 68" 2|5.
NOVIÇO — V. Andrade — 1.400 em 93" 2|5.
MANTIQUEIRA — D. Ferreira — 1.300 em 87" 3|5.
ANDORRA — F. Irigoyen — 1.400 em 92" 4|5.
VARDAM — J. Coutinho — 1.300 em 86" 2|5.
NILO — I. Pinheiro — 1.300 em 84" 4|5.
ALDEAN — V. Coelho — 1.400 em 96".
CARINHOSA — V. Andrade — 1.500 em 97" 2|5.
DISCA — C. Moreno — 1.400 em 94" 3|5.
CARLOS MAGNO—A. Araujo — 1.500 em 99".
JABOTIÁ — L. Acuna — 1.400 em 94" 2|5.
LUMEN — V. Andrade — 1.600 em 108" 4|5.
LA MALINCHE — J. Marins — 1.000 em 67".
JEQUITINHONHA — L. Rigoni — 1.600 em 105" 2|5.
IRAPURU — O. Ulloa — 1.400 em 91".
BRAZILIAN STAR — L. Rigoni — 1.600 em 105" 2|5.
TEDDY — C. Brito — 1.300 em 85" 2|5.
EVIAN — J. Coutinho — 1.300 em 85".
LEUCA — O. Ulloa — 1.000 em 65".
LYS — C. Moreno — 1.000 em 66".
TOPASIO — E. Silva — 1.400 em 94" 3|5.
EDIPO — M. Coutinho — 1.300 em 84" 3|5, suave.
GITANA — L. Pinheiro — 1.500 em 98".
MENESTREL — Valdemiro — 1.000 em 65".
PONTEVEDRA — M. Coutinho — 1.300 em 85", suave.
VODKA — J. Ulloa — 1.300 em 88" 3|5, suave.
REIRÁ — J. Portilho — 1.400 em 93".

PARELHAS

ILLIADA — Ulloa e JECA — Lad — 1.400 em 90" 2|5.
MARTINI — Irigoyen e HONEY CHILE — J. Ulloa — 1.300 em 84", ganhando aquele.
MONTE CARLO — E. Silva e BARCENA — P. Coelho — 1.600 em 109", melhor para aquele.
IRIDIO — Moreno e MEDIADOR — Leighton — 1.600 em 103" 2|5. Iridio ganhou disparado.
AQUILA — Câmara e UFANOSO — J. Morgado — 1.300 em 84" 3|5, melhor para aquela.
SCARAMOUCHE — Irigoyen e LUCIFER — J. Ulloa — 1.600 em 103" 4|5, ganhando aquele.
BALA — Alencar e SOLARINA — Macedo — 1.000 em 66", ganhando aquela.
FULVIA — O. Macedo e FAUSTO — A. Carvalho — 1.000 em 66", ganhando aquela.

Canter no Grande Premio "Paraná"

Durante a sua permanencia em nossa capital, o joquei Armando Rosa, que regressou ontem a Porto Alegre, sugeriu aos responsaveis pelo Stud Seabra a ida de um pupilo dessa coudelaria ao Paraná, a fim de intervir no G. P. "Paraná", a maior prova local.

O sr. Roberto Seabra concordou com a sugestão e indicou o cavalo Canter.

Esse platino deverá embarcar ainda nesta semana, para a terra dos pinheirais.

Um Churrasco Aos Cronistas

O ilustre turfman sr. A. J. Peixoto de Castro, em regozijo pelas ultimas vitorias das suas Pallina e Negrusa, vai oferecer em sua residencia, um churrasco aos cronistas de turfe e aos seus amigos intimos.

Ainda não foi fixada a data.

Quem Não Anuncia Se Esconde

Américo Brasilico
e
C. A. de Bulhões
Advogados
Av. Presidente Vargas, 417
11.º — Sala 1 106 — 23-0578
(Causas civeis e criminais)

AGUA INGLESA "GRANADO"
Tônica
Aperitiva-Fortificante

TUBERCULOSE
RAIOS X
DR. C. CARVALHO LEITE
Terças, quintas e sábados
— 2 ás 5 horas —
DR. PAULO M. TAVARES
Segundas, quartas e sextas
— 2 ás 5 horas —
MEDICOS DO SANATORIO
AZEVEDO LIMA
Cons. SENADOR DANTAS, 40, 4.º andar
— Telefone: 42-7209 —

Dr. Elias Mussa Cury
MEDICO
Consultório: Avenida Rio Branco, 128 — 2º andar — Sala 203
Terças, Quintas e Sábados
das 3 ás 12 horas

Felippe Miranda Rosa
ADVOGADO
RUA DO CARMO, 49-2.º — TELS. 42-8993 e 42-8304

O "Ceguinho" do Stud Paula Machado, Apesar da Alta Carga, Resistiu á Dupla Atropelada de Loretta e Egeu — Brilharam Adão Ribas e Levi Ferreira — Roseira, Saladito e Pracinha, Vitoriaram-se Sob o Governo do Freio Paranaense — Alem Desses Tres Chiquita Bacana, Destacou o Nome do Tratador Levi Ferreira — Lampo a Surpresa da Tarde — Irresistivel Evitou a "Lisa" do Rigoni — Detalhes Das Carreiras de Ontem, Na Gavea

Foi o seguinte o resultado da reunião extraordinaria de ontem, no Hipodromo Brasileiro.

1ª CARREIRA

715 Potrancas nacionais de 3 anos, dos leilões da sociedade, sem vitoria no país — pesos da tabela — 1.000 metros — Premios: Cr$ 40.000,00 — Cr$ 12.000,00 e Cr$ 6.000,00:
CHIQUITA BACANA, feminino, castanho, 3 anos, Rio de Janeiro, Valedictory e Hilda, do sr. Ricardo Xavier da Silveira, 55 quilos, Osvaldo Ulloa .. 1º
Ala Sola, 55 quilos, F. Irigoyen .. 2º
Nereida, 55 quilos, D. Ferreira .. 3º
Viscondessa, 55|56 quilos, L. Rigoni .. 0
Diavola, 55 quilos, E. Castillo .. 0
Bola Dourada, 55 quilos, S. Batista .. 0
Tabaroa, 55 quilos, P. Coelho .. 0
Não correu: Himona.
Ganho por dois corpos; do 2º ao 3º, pescoo.
Rateios: Cr$ 19,50 em 1º; dupla (14), Cr$ 21,00; placés: — Chiquita Bacana-Viscondessa Cr$ 10,00; Ala Sola-Nereida, Cr$ 11,00.
Tempo: 77" 1|5.
Total das apostas: — Cr$ 674.670,00.
Criador: Osvaldo Aranha.
Tratador: Levy Ferreira.

RATEIOS EVENTUAIS:

			Cr$
1—1	C. Bacana-Viscondessa	14069	19 50
2	(2 Diavola	7506	37 50
	(3 Bola Dourada	1249	220,50
3	(4 Himona, n. c.		
	(5 Tabaroa	1348	221,00
4—6	Nereida-Ala Sola	10863	26,50
	Total	34435	
11		2919	64,00
12		4039	40,00
13		679	276,00
14		9085	21,00
22		278	499,00
23		337	556,50
24		4033	46 00
34		502	374,00
44		274	214,50
	Total	23444	

2ª CARREIRA

716 Eguas nacionais de quatro anos, sem vitoria no país — Pesos da tabela — 1.400 metros — Premios: Cr$ 28.000,00 — Cr$ 8.400,00 e Cr$ 4.200,00:
ROSEIRA, feminino, castanho, 4 anos, Rio de Janeiro, Villano e Lucia Rosa, do sr. Osvaldo Aranha, 56 quilos, Adão Coelho Ribas .. 1º
Vineta, 56|53 quilos, P. Tavares, ap. .. 2º
Mandinga, 56 quilos, V. Cunha .. 3º
Musa, 56 quilos, L. Rigoni .. 0
Inicial, 56 quilos, V. Lima .. 0
Edorma, 56 quilos, J. Mesquita .. 0
Poranga, 56 quilos, João Santos .. 0
Djuti, 56 quilos, P. Coelho .. 0
Dona Elza, 56|53 quilos, I. Pinheiro, ap. .. 0
Ganho por dois corpos; do 2º ao 3º, um corpo.
Rateios: Cr$ 67,00 em 1º; dupla (24), Cr$ 132,00; placés: — Roseira, Cr$ 30,00; Vineta Cr$ 26,00; Mandinga, Cr$ 178,00.
Tempo: 92".
Total das apostas: — Cr$ 717.370,00.
Criador: O proprietario.
Tratador: — Levy Ferreira.

RATEIOS EVENTUAIS:

			Cr$
1	(1 Poranga	8857	35,00
	(2 Dona Elza	461	670,00
2	(3 Edorna	2272	136,00
	(4 Roseira	4615	67,00
3	(5 Inicial	6081	51,00
	(6 Musa	10289	31,00
4	(7 Vineta	5041	61,00
	(8 Mandinga	370	834,00
	(9 Djuti	639	483,00
	Total	38595	
11		165	1.339,00
12		2831	78,00
13		8181	24,00
14		2109	105,00
22		361	620,00
23		4797	46,00
24		1673	132,00
33		2854	77,00
34		3407	65,00
44		231	956,00
	Total	27609	

3ª CARREIRA

717 Potrancas nacionais de 3 anos, sem mais de uma vitoria no país — Pesos da tabela, com descarga — 1.300 metros — Premios: Cr$ 40.000,0 — Cr$ 12.000,00 e Cr$ 6.000,00:
SARAH BERNHARDT, feminino, alazão, 3 anos, Paraná, Winter Garden e Carona, da sra. d. Sarah de Magalhães Boettcher, 55 quilos, Domingos Ferreira .. 1º
Vitoria do Palmar, 55 quilos, J. Portilho .. 2º
Altamisa, 55 quilos, G. Costa .. 3º
Tintureira, 55 quilos, E. Castillo .. 0
Ijaná, 55 quilos, O. Ulloa .. 0
Chatelaine, 55 quilos, F. Irigoyen .. 0
Irtaca, 55 quilos, J. Mesquita .. 0
Moka, 55 quilos, E. Silva .. 0
Não correu: Lutecia.
Ganho por quatro corpos; do 2º ao 3º, dois corpos.
Rateios: Cr$ 31,00 em 1º; dupla (34), Cr$ 34,00; placés: — Sarah Bernhardt, Cr$ 14,00; Vitoria do Palmar, Cr$ 17,00; Altamisa, Cr$ 17,00.
Tempo: 82".
Total das apostas: — Cr$ 825.940,00.
Criador: — Epaminondas Santos.
Tratador: — Júlio Carrapito.

RATEIOS EVENTUAIS:

			Crs
1	(1 Tintureira	4747	87,00
	(2 Irtaca	913	451,00
2	(3 Chatelaine	121520	34,00
	(4 Ijania	8904	46,00
3	(5 V. do Palmar	3339	116,00
	(6 Altamisa	7580	54,00
4	(7 S. Bernahrdt	13080	37,00
	(8 Lutecia, n. c.		
	(9 Moka	843	758,00
	Total	51459	
11		246	1.164,00
12		3320	89,00
13		2077	138,00
14		2860	100,00
22		3654	78,00
23		5530	52,00
24		7815	37,00
33		1623	176,00
34		8400	34,00
44		279	1.089,00
	Total	35564	

4ª CARREIRA

718 Animais estrangeiros de 3 anos e mais idade, que anos e mais idade, que não tenham ganho mais de Cr$ 50.000,00, em premios de 1º lugar no país — Peso: 52 quilos, cavalo e egua, 50, com sobrecarga — 1.500 metros — Premios: Cr$ 25.000,00 — Cr$ 7.500,00 e Cr$ 3.750,00
SALADITO, masculino, castanho, 4 anos, Uruguai, Sucupira e Sol Marina, do sr. Osvaldo Gomes Camiza, 52 quilos, Adão Coelho Ribas .. 1º
Canter, 58 quilos, F. Irigoyen .. 2º
Umoristico, 52|49 quilos, I. Pinheiro, ap. .. 3º
Montecristo, 52|53 quilos, D. Ferreira .. 0
Chevrette, 50 quilos, C. Moreno, ap. .. 0
Violaine, 54|56 quilos, L. Rigoni .. 0
Péniche, 50|51 quilos, S. Ferreira .. 0
Ouroazul, 52 quilos, S. Batista .. 0
Tric Trac, 54|53 quilos, A. Aleixo, ap. .. 0
Não correu: — Mac Arthur
Ganho por meio corpo; do 2º ao 3º, dois corpos
Rateios: Cr$ 47,00 em 1º; dupla (12), Cr$ 31,00; placés: Saladito, Cr$ 15,00; Canter Cr$ 12,00; Umoristico, Cr$ 17,00.
Tempo: 94".
Total das apostas: — Cr$ 1.159.000,00.
Importador: O proprietario.
Tratador: Levy Ferreira.

RATEIOS EVENTUAIS:

			Cr$
1	(1 Canter	28850	17 00
	(2 Tric Trac	1240	402,00
2	(3 Umoristico	3087	161,50
	(4 Saladito	10592	47,00
3	(5 Montecristo	3915	137,00
	(6 Violaine	5614	80 00
	(7 Chevrette	2116	236 00
4	(8 Peniche	5661	88 00
	(9 M. Arthur-Ouroazul	1260	396,00
	Total	62333	
11		2218	168,00
12		12104	31 00
13		15146	24,50
14		9299	40,00
22		445	836,00
23		2135	174,00
24		1277	291,00
33		1651	225 00
34		1983	187,00
44		247	1.506,00
	Total	46505	

5ª CARREIRA

719 Animais nacionais de 4 anos, sem mais de tres vitorias no país — Pesos da tabela, com sobrecarga e descarga — 1.600 metros — Premios Cr$ 35.000,00 — Cr$ 10.500,00 e Cr$ 5.250,00:
PRACINHA, masculino, castanho, 4 anos, Rio Grande do Sul, por Mralgalo e Mi Abafa, do Stud Estherita, 56 quilos Adão Ribas .. 1º
Mouro, 56 quilos, O. Ulloa .. 2º
Bozambo, 56 quilos, V. Andrade .. 3º
Corretor, 56 quilos, C. Brito .. 0
Maco, 50 quilos, C. Moreno .. 0
Irish Star, 56 quilos, F. Irigoyen .. 0
Não correram: — Jacarandá Assu' e Meliante.
Ganho por meio corpo; do 2º ao 3º, 3 corpos.
Rateios: Cr$ 83,00 em 1º; dupla (24), Cr$ 22,00; placés: Pracinha, Cr$ 19,00; e Mouro, Cr$ 11,00.
Tempo: 101" 1|5.
Total das apostas: — Cr$ 1.099.650,00.
Criadores: — Serviços de Remonta e Veterinaria do Exercito.
Tratador: — Levy Ferreira.

RATEIOS EVENTUAIS:

			Cr$
1—1	Bozambo-Jac. Assu'	5394	83,00
2	(2 Mouro	27926	16,00
	(3 Maco	3078	143 00
3	(4 Corretor	6561	68,00
	(5 Meliante, n. c.		
4	(6 Pracinha	5605	83 00
	(7 Irish Star	7446	60,00
	Total	55800	
12		8251	47 00
13		1281	305,50
14		2242	175,00
22		5357	73,00
23		9947	39,00
24		17715	22,00
34		2783	140,00
44		1357	288,00
	Total	48933	

6ª CARREIRA

720 Potros nacionais de tres anos, dos leilões da Sociedade, sem vitoria no país — Pesos da tabela — 1.000 metros — Premios: Cr$ 40.000,00 — Cr$ 12.000,00 e Cr$ 6.000,00:
LAMPO, masculino, zaino, 3 anos, São Paulo, por Six Avril e Quatiá, do sr. João Soares Guimarães, 55 quilos, Justiniano Mesquita .. 1º
El Toro, 55 quilos, O. Ulloa .. 2º
Jeruqui, 55 quilos, E. Silva .. 3º
Don Antonico, 56 quilos, L. Rigoni .. 0
Fogo Belo, 55 quilos, S. Ribas .. 0
Vice-Rey, 55 quilos, J. Santos .. 0
Charão, 56 quilos, Ot. Reichel .. 0
Burgos, 55 quilos, J. Portilho .. 0
Chefe, 55 quilos, L. Leighton .. 0
Nagi, 54 quilos, A. Aleixo .. 0
Cypreste, 55 quilos, P. Coelho .. 0
Não correram: Nadir e Cherife.
Ganho por 2 corpos; do 2º ao 3º, cabeça.
Rateios: Cr$ 132,00 em 1º; dupla (14), Cr$ 39,00; placés: — Lampo), Cr$ 26,00; El Toro Cr$ 12,00; e Jeruqui, Cr$ 17,00.
Tempo: 76".
Total das apostas: — Cr$ 631.410,00.
Criador: — C. G. de Paula Machado.
Tratador: — Gonçalino Feijó.

RATEIOS EVENTUAIS:

			Cr$
1	(1 El Toro-D. Antonico	17313	20,00
	(2 Burgos	2278	152,00
2	(3 Vice-Rey	8976	33,00
	(4 Charão	1238	180,00
	(5 Nadir, n. c.		
3	(6 Cherife, n. c.		
	(7 Jeruqui-Cypreste	4407	79,00
	(8 Lampo	2633	132,00
4	(9 Chefe	2379	146 00
	(10 Fogo Belo-Nagi	4161	83,00
	Total	43385	
11		6476	42,00
12		8764	31,00
13		3953	69,00
14		7004	31,00
22		443	619 30
23		2305	119,00
24		2695	102,00
33		220	1 247,00
34		1287	217,00
44		1148	244,00
	Total	34293	

7ª CARREIRA

721 Grande Premio "Quinze de Novembro" — Animais nacionais de tres anos e mais idade — Pesos da tabela (1) — 2.000 metros — Premios Cr$ 180.000,00 — Cr$ 36.000,00 e Cr$ 18.000,00:
JABUTI, masculino, castanho, 4 anos, São Paulo, por Formasterus e Huran, do stud Lineu de Paula Machado, 63 quilos, Osvaldo Ulloa .. 1º
Loreta, 56 quilos, F. Irigoyen .. 2º
Egeu, 58 quilos, L. Rigoni .. 3º
Léste, 57 quilos, J. Mesquita .. 0
Looping, 56 quilos, S. Carvalho .. 0
Espantozo, 53 quilos, A. Araujo .. 0
Lufa-Lufa, 56 quilos, Om. Reichel .. 0
Nacar, 52 quilos, A. Ribas .. 0
Ganho por 3|4 de corpo; do 2º ao 3º, 3|4 de corpo.
Rateios: Cr$ 35,00 em 1º; dupla (33), Cr$ 51,00; placés, Jabuti, Cr$ 17,00; e Loreta, Cr$ 17,00.
Tempo: 123" 3|5.
Total das apostas: — Cr$ 947.980,00.
Criador: — C. G. de Paula Machado.
Tratador: — Ernani de Freitas.

RATEIOS EVENTUAIS:

			Cr$
1	(1 Espantozo	7024	61,00
	(2 Leste	2110	202,00
2	(3 Egeu	13876	31,00
	(4 Nacar	4413	97,00
3	(5 Jabuti	13053	35,00
	(6 Loretta	9274	48,00
4—7	Lufa Lufa-Looping	4580	93.50
	Total	53310	
11		399	748,00
12		4789	62,00
13		5698	52,00
14		1028	290,00
22		2065	144,50
23		11168	27,00
24		2104	142,00
33		5830	51,00
34		4065	73,00
44		161	1 854,00
	Total	37307	

8ª CARREIRA

722 Potros nacionais de tres anos, sem mais de uma vitoria no país — Pesos da tabela — 1.300 metros — Premios: Cr$ 40.000,00 — Cr$ 12.000,00 e Cr$ 6.000,00:
IRRESISTIVEL, masculino, castanho, 3 anos, S. Paulo, por Helium e Tipoia, do sr. Luiz Camacho, 56 quilos, Luiz Rigoni .. 1º
Crato, 55 quilos, S. Ferreira .. 2º
Igilho, 55 quilos, J. Mesquita .. 3º
Reuno, 55 quilos, A. Ribas .. 0
Scarface, 55 quilos, F. Irigoyen .. 0
Califa, 55 quilos, D. Ferreira .. 0
Não correram: — Lear — El Campeador e Fulano.
Ganho por 2 corpos; do 2º ao 3º, 3 corpos.
Rateios: Cr$ 22,00 em 1º; dupla (24), Cr$ 24,00; placés: — Irresistivel, Cr$ 17,00 e Crato, Cr$ 14,00.
Tempo: 81" 4|5.
Total das apostas: — Cr$ 991.090,00.
Criador: — Theotonio Lara Campos.
Tratador: — Alcebiades D. Monteiro.
Total geral das apostas: — Cr$ 7.296.600,00.
Total geral dos concursos: — Cr$ 720 485,00.
Pista de grama: leve.

RATEIOS EVENTUAIS:

			Cr$
1	(1 Scarface	11939	33,50
	(2 Igilho	23129	144,00
2	(3 Irresistivel	30358	22,00
	(4 Reuno	4255	106,00
3	(5 Lear, n. c.		
	(6 El Campeador, n. c.		
4	(7 Crato	13752	73,00
	(8 Fulano, n. c.		
	(9 Califa	2350	154,00
	Total	56283	
11		1984	137,00
12		10545	29,00
14		8422	37,00
22		3416	11,00
24		13027	24,00
44		1582	107,00
	Total	38976	

PISA MACIO, CAVADOR E CALOURO, PRINCIPAIS FAVORITOS DE SABADO

JALISCO, ABSOLUTO NA SEGUNDA CARREIRA — O PROGRAMA COM CHAVES

Divulgamos abaixo o programa de sete carreiras, organizado para o proximo sabado, na Gavea.

1º PAREO — 1.300 metros — Cr$ 40.000,00 — A's 14,00 horas:

Chave	Animal	Ks.
1—1	Himona	55
2	(2 Diavola	55
	(3 Bola Dourada	55
3	(4 Nereida	55
	(" Ala-Sola	56
4	(5 Viscondessa	55
	(" Dona Cristina	55

2º PAREO — 1.600 metros — Cr$ 20.000,00 — A's 14,30 horas:

Chave	Animal	Ks
1—1	Jalisco	56
2—2	Cravador	56
3	(3 Ratnak	56
	(4 Cati	56
4	(5 Baturité	56
	(6 Petronio	56

3º PAREO — 1.600 metros — Cr$ 25.000,00 — A's 15,00 horas:

Chave	Animal	Ks.
1—1	Pisa Macio	58
2	(2 Sky	54
	(3 Monte Carlo	52
3	(4 Haridan	54
	(5 Cambuci	54
4	(6 Denbiru'	50
	(7 Arroz Dôce	54

4º PAREO — 1.800 metros — Cr$ 30.000,00 — A's 15.35 horas:

Chave	Animal	Ks.
1—1	Djolan	50
2	(2 Malandro	54
	(3 Gitana	46
3	(4 Gavião da Gavea	50
	(5 Royal Kiss	50
4	(6 Cavador	56
	(7 Please	50

5º PAREO — 1 300 metros — Cr$ 40.000,00 — A's 16,45 horas — (Betting):

Chave	Animal	Ks.
1	(1 Martini	55
	(2 Ijavila	53
	(3 Burgos	55
2	(4 Lovelace	53
	(5 Nadir	53
	(6 Mantiqueira	53
3	(7 Attacker	53
	(8 Cherife	53
	(9 Brejo	53
	(" Calimbá	53
4	(10 Ufanoso	53
	(11 Noviço	53
	(12 Don Antonico	55
	(" El Toro	55

6º PAREO — 1 300 metros — Cr$ 25.000,00 — A's 16,10 horas — (Betting):

Chave	Animal	Ks.
1	(1 Carinho	56
	(" Lenita	54
2	(2 Ariel	56
	(" Mayling	54
3	(3 Femural	56
	(4 Night Club	56
	(5 Apolita	56
4	(6 Jamburi	54
	(7 Linda Dona	52
	(" Vodka	54

7º PAREO — 1 600 metros — Cr$ 30.000,00 — A's 17 20 horas — (Betting):

Chave	Animal	Ks.
1	(1 Calouro	59
	(8 Bel Ami	48
2	(3 Abdin	56
	(4 Mustafá	53
3	(5 Scaramouche	58
	(6 Imaginada	48
	(7 Insolito	50
4	(8 Heremon	54
	(9 Bozambo	53
	(10 Sagramor	51

Sebastião França dos Anjos
E
J. Guilherme de Aragão
ADVOGADOS
Avenida Beira Mar, 406
11.º and. — 1.105
Telefone 32-6002

FRACO, O RESULTADO DA COMPETIÇÃO PRÓ-RECORDE

REGISTRADOS TRES RECORDES DE CLASSE — AS PROVAS

Não ofereceu o resultado técnico desejado a competição Pro-Recordes promovida pela Federação Metropolitana de Atletismo. Somente três recordes de classe foram registrados, observando-se que os demais resultados foram fracos.

As provas realizadas na pista do Fluminense foram as seguintes:

1.000 metros, novissimos — Ricardo Batista (Botafogo) — 2'36"2 — Recorde de classe.

83 metros com barreiras, moças — Alice de Jesus — (Botafogo) — 13"4.

Arremesso de peso — Jovens — Lelia Peixoto (Fluminense) — 9m 36 — Recorde de classe.

Arremesso de Peso — Qualquer classe — Nadim Marreis (Botafogo) — 14m 25.

Disco, qualquer classe — Nadim Marreis (Botafogo) — 44m. 60.

Distancia — Juniors — Ari Façanha (Fluminense) — 6m. 25

Distancia — Moças — Qualquer classe — Helena Menezes — Fluminense.

100 metros — Qualquer classe — Helena Menezes — 12"9.

Vara — Juvenil — José Pedro (Fluminense) — 2m. 90.

Dardo — Qualquer classe — Bahet Loet (Fluminense) — 36m. 59.

TENTATIVA DE RECORDE, AMANHÃ, NO BOTAFOGO

SABADO, A VEZ DO FLUMINENSE

Aproveitando a movimentação que ora se verifica na aquatica metropolitana, e os bons resultados tecnicos decorrentes da mesma, os clubes empenham-se em melhorar os tempos de seus nadadores e conseguir a gloria de novos recordes para a suas cores.

NA PISCINA DO MOURISCO

Amanhã, ás 17 horas, os nadadores do Botafogo, Acémar Grijó, Ilo Monteiro, Edesio de Souza e Maurilio de Queiroz tentarão melhorar o recorde dos 4 x 200 metros, nado livre, juniors, que pertence a outra turma do clube, com 9' 48" 4/10, desde 23-9-49

SABADO NAS LARANJEIRAS

Dia 19, ás 16,30 horas, na piscina do Fluminense, serão realizadas mais três tentativas de recordes, que são os seguintes: Talita de Alencar nos 200 metros nado livre, juniors; Adalberto Teles, nos 100 metros nado de costas, novissimos; e Adalberto Teles, Cleber Cotofre e José Alentejano, nos 3 x 100 metros, 3 nados, novissimos.

INFORMAÇÕES ECONÔMICAS E FINANCEIRAS

MERCADOS

EXPORTAÇAO DE CAFE'

A exportação de café pelo Pôrto do Rio de Janeiro durante o mês de outubro ultimo atingiu o total de 445 720 sacas, segundo dados estatisticos fornecidos pelo Centro do Comércio de Café.

Destinos	Sacas
EUROPA:	
Italia	4.136
Trieste	29.048
Holanda	18.699
Belgica	17.525
Suiça	14.692
Grécia	14.184
Finlandia	11.000
Gilbraltar	2.030
Turquia	1.717
Islandia	1.000
Suécia	575
Austria	500
Noruega	500
TOTAL	156.692
AMÉRICA DO NORTE:	
Estados Unidos	215.702
Canadá	1.065
TOTAL	216.767
AMERICA CENTRAL:	
Curacáo	175
TOTAL	175
OCEANIA:	
Australia	85
TOTAL	85
AMERICA DO SUL:	
Argentina	6.020
Urugual	4.783
Chile	1.814
Paragual	400
TOTAL	13.017
AFRICA:	
Egito	7.771
Tanger	1.700
Pôrto Sudan	1.690
União Sul Africana	500
TOTAL	11.661
ASIA:	
Malasia Britanica	14.125
Iraque	8.458
Ceilão	8.458
Aden	4.229
Chipre	3.344
Turquia	2.291
Filipinas	1.600
TOTAL	42505
CABOTAGEM:	
Portos do Sul	4.178
Portos do Norte	640
TOTAL	4.818
TOTAL GERAL	445.720

BOLSA DE VALORES

A Bolsa de Valores trabalhou durante o mês de outubro ultimo, em condições animadas, registrando-se operações desenvolvidas sobre os diversos papeis em evidência, que de um modo geral ficaram calmos.

Venderam-se 140.359 titulos, na importancia de Cr$ .... 45.639.135,50, sendo 52 270, titulos da Divida Publica da União das Municipalidades e dos Estados, na importancia de Cr$ 29.796.465,00 e 88.089 da divida particular na de Cr$ ...... 15.841.670,50. Os negocios foram assim distribuidos:

Espécie	Quantidades	Cruzeiros
Apolices da União	9.045	6.226.660,00
Obrigações da União	12.128	13.035.365,00
Apólices dos Estados	25.758	8.851.579,00
Apólices do Distrito Federal	3.337	605.241,00
Apólices de Outros Municipios	2.027	1.077.620,00
Ações de Bancos	40.193	5.665.815,00
Ações de Cias. de Seguros	4.590	1.060.000,00
Ações de Cias. de Tecidós	1.102	499.620,00
Ações de Cias. de Transportes	70	16.700,00
Ações de Cias. Diversas	31.598	6.043.032,00
Debêntures	6.936	1.359.342,00
Letras Hipotecárias	273	214.054,00
Vendas Judiciais	3.307	984.107,50
TOTAL	140.359	45.639.135,50

CEREAIS

COTAÇOES EM VIGOR EM 10 de NOVEMBRO DE 1949 FORNECIDAS PELO SINDICATO DOS COMISSARIOS E CONSIGNATARIOS DE GENEROS ALIMENTICIOS

ALFAFA ... Nominal
Mercado firme.

ALPISTE ... Nominal
Mercado firme:

AMENDOIN ... 78,00/ 80,00
Mercado firme.

ARROZ — São Paulo Minas GOIAZ
Amarelão extra ... — 395,00
Amarelão especial ... —/385,00
Agulha especial ... Nominal
Agulha superior ... Nominal
Agulha regular ... Nominal

ARROZ — Rio Grande do Sul
Agulha amarelão extra ... 325/330,00
Agulha especial ... 315/320,00
Agulha de 1.ª ... 295/300,00
Agulha de 2.ª ... 255/260,00
Blue rose especial 310/315,00
Blue rose de 1.ª ... 295/300,00
Blue rose de 2.ª ... 250/255,00
Japonês especial ... 269/275,00
Japonês de 1.ª ... 264/269,00
Japonês de 2.ª ... 230/235,00
(½ arroz) ... 180/185,00
Quirera ... 135/140,00

ARROZ — Estado do Rio
Tipo Maior selec. 325/330,00
Superior ... 315/320,00

ARROZ — Santa Catarina
Especial ... Nominal

ARROZ — Alagoas e Sergipe
Especial ... 255/260,00
Superior ... 245/250,00

ARROZ — Maranhão
Especial ... 235,00

ARROZ — Pará
Especial ... 260/265,00
Superior ... 245/250,00
Mercado firme

BANHA
Latas de 20 kg. ... 830/840,00
Latas de 2 kg. ... 830/840,00
Pacotes de 1 kg. ... —/850,00
Mercado calmo.

BATATAS
São Paulo
Nova Granda ... Nominal
Regulares Novas ... Nominal
Mercado firme.

CEBOLAS
Tipo Pera ... 5,00/ 5,20
Mercado firme.

CHARQUE
Estados Centrais . 11,00/ 12,00
Rio Grande ... —/ 12,50
Mercado estável.

COCOS
Para embarque ... —/280,00
Disponíveis ... 280,00
Mercado firme.

FARINHA DE MANDIOCA
Porto Alegre ex-tra fina ... 76/ 78,00
Especial ... 73/ 74,00
Sta. Catarina ex. ... 76/ 77,00
Sta. Catarina esp. 72/ 73,00
Mercado calmo.

FECULA DE MANDIOCA
Sta. Catarina ... Nominal
Mercad frouxo.

FEIJAO MANTEIGA
Especial ... Nominal

FEIJAO BRANCO
Especial ... não há
Miud. especial ... não há

FEIJAO MULATINHO
Novo ... 110/115,00
Mercado frouxo.

FEIJAO PRETO
Rio Grande polido 120/125,00
Idem, comum ... 115/120,00
Mineiro novo polido 130/135,00
Idem, comum ... 120/125,00
Uberabinha ... Nominal
Mercado frouxo.

FUBA' DE MANDIOCA
Porto Alegre ... 65,00
Sta. Catarina ... 65,00
Mercado frouxo.

LENTILHAS
Novas ... 110/115,00
Mercado firme.

MANTEIGA
Especial ... 32,00
Mercado firme.

MILHO VERMELHO
Amarelo ... 98/100,00
Especial ... — 110,00
Mercado firme.

POLVILHO NORTE E SUL
Especial ... 2,00/ 2,20
Mercado frouxo.

SAGU ... 3,70/ 3,80
Mercado firme.

SALGADOS
Touc. lombo c/ cost. ... 11,00
Touc. branco salg. ... 12,50
Touc. lombo s/cost salg. ... 11,50
Touc. c/barrig. c/ cost. ... 10,50
Lombo c/cost. salg ... 10,00
Lombo s/cost. salg 10,30/11,00
Pés (chispes) ... 5,00/ 6,00
Orelhas salg ... 7,00/ 7,50
Rabos salg ... 7,00/ 7,50
Costeletas salg. ... 7,00
Bacon defum. em pano ... 14,00
Bacon defum. em papel ... 13,00/13,50
Mercado firme.

SEBO ... 5,50/ 5,60
Mercado frouxo.

TAPIOCA ... 2,80/ 3,00
Mercado calmo.

NOTA I — As cotações acima representam as pretensões dos centros produtores do país, cif Rio de Janeiro.

VÁRIOS FATOS POLICIAIS

ATROPELADOS

A moto n. 932, quando trafegava ontem pela praça 15 de Novembro, em frente ao Entreposto da Pesca, atropelou a transeunte Prazeres de Jesus Lopes, de 50 anos, casada, domestica, residente a Travessa do Comercio, 11.

A vitima que recebeu ferimento contuso na cabeça, contusões e escoriações generalizadas, foi socorrida no Posto Central de Assistencia.

O fato foi registrado no 7.º distrito. O motociclista evadiu-se.

DESASTRES

O onibus, chapa n. 8-12-95 linha "Monroe-Irajá", quando trafegava ontem pela Avenida Francisco Bicalho, ao atravessar a passagem de nivel ali existente, o sinal fechou. O motorista freiou o veiculo, mas o freio falhou. No intuito de não se chocar com o trem, deu o motorista um golpe de direção. O onibus subiu o passeio e foi chocar-se contra o gradil do canal, imprensando o transeunte Alvaro Monteiro Gomes, de 23 anos, branco solteiro, morador á rua Arauto Viana, 22.

A vitima que sofreu fratura da perna direita, contusão e escoriações, foi socorrida no Posto Central de Assistencia.

O motorista evadiu-se.

ROUBOS E FURTOS

Alvaro Silva Pereira, proprietario do café "Bom Jardim" e José Pereira, dono da oficina de radio e relojoaria, lhe aliados á Avenida Salvador de Sá 55, queixaram-se á policia do 14.º distrito policial, de que seus estabelecimentos foram visitados durante a madrugada pelos ladrões que carregaram da caixa registradora do primeiro, a importancia de Cr$ 1 300,00 e um radio e outras mercadorias do segundo. Os queixosos avaliaram todo o prejuizo em Cr$ 4.000,00

* * *

JORGE BONET, industrial morador á rua Carlos Gois, 11, apt. 301, queixou-se á policia do 1.º distrito policial que foram furtadas de sua residencia varias joias. O queixoso desconfia de uma sua empregada de nome Maria de tal, que desapareceu

* * *

SEBASTIAO LUCIANO SOARES gerente da Cooperativa do Sindicato dos Trabalhadores na Industria de Bebidas do Rio de Janeiro, com sede á rua Soares Crespo 53, queixou-se na delegacia do 15.º DP, que durante a madrugada de ontem, aquele estabelecimento fôra visitado pelos ladrões que carregaram mercadorias avaliadas em Cr$ 2.500,00.

* * *

ADAMASTOR DUARTE, morador á rua Gupiara, 78, queixou-se na delegacia do 17 distrito policial que os ladrões penetraram no seu quarto e carregaram objetos avaliados em Cr$ 2.000,00.

* * *

ODIN CACERES, professor morador á rua Pinheiro da Cunha, 110, apt. 101, queixou-se na delegacia do 17.º distrito policial que, durante a madrugada os ladrões, após arrombarem uma janela penetraram em sua residencia e furtaram-lhe 1.400 cruzeiros em especie, alem de objetos do seu uso pessoal, e uma carteira do Departamento Federal de Segurança Publica n. 351.

DOIS GIGANTES DO BASKET LUTANDO PELA INVENCIBILIDADE

Hoje, Na Gavea, Um Choque Internacional de Sensação: Flamengo x Utah — Valores Que Se Igualam — Aladino, Na Arbitragem — Renda Recorde

A equipe de basquetebol da Universidade de Utah fará a sua ultima apresentação no Brasil, enfrentando no Ginasio da Gavea a representação invicta do Flamengo, atual campeá da cidade.

Os cestobolistas norte-americanos, após uma brilhante campanha por quadras de São Paulo e Minas, desejam concluir a sua temporada no Rio com as honras de invicto.

Venceram de forma dificil, mas expressiva, a Seleção das Forças Armadas e na noite de hoje pretendem mostrar que de fato são os reis do basquetebol, vencendo um quadro pujante que até então vem abatendo todos os seus adversarios.

Será uma luta de invictos, uma contenda que promete sensação, um choque de gigantes.

Adotando técnica quase identica de contra-ataques rapidos alem de marcação cerrada quando necessário, americanos e flamengos deverão proporcionar um jogo bem disputado, renhido e sobretudo equilibrado.

Como os "yankees", os rubro-negros tem excepcionais valores individuais.

Se a turma do Utah conta com um extraordinario encestador como Gleen Smith (n. 8) ou dois construtores como Dolan Condie (n. 9) e Gleen Duggins (n. 14) e um marcador como Jim Cleverly (n. 10), o Flamengo tem em seu conjunto um "cestinha" de real eficiencia como Alfredo Mota um finalizador excelente como Mario Hermes, um controlador como Afonso Evora e dois marcadores e encestadores como Zé Mario e Algodão.

Individualmente, os dois quadros que defrontar-se-ão, hoje, se igualam.

No trabalho conjuntivo, tambem, não ha propriamente superioridade de um bando sôbre outro.

Os dois atuam com a mesma classe e eficiencia satisfatoriamente.

Assim sendo, tudo faz antever que a contenda internacional de logo mais na Gavea oferecerá um desenvolvimento equilibrado, dificultando mesmo a antecipação de um vencedor.

Ante esta perspectiva de um prelio sensacional, cresce o interesse desta partida, acreditando-se que numeroso publico lotará as dependencias do clube campeão, quebrando o recorde de renda em partidas de bola ao cesto.

DISCIPLINA, PARA O MAIOR BRILHANTISMO DO ESPETACULO

Faz-se necessario um trabalho eficiente dos diretores do Flamengo no sentido de manter a disciplina quer dentro ou fora da quadra.

Na peleja de estréia dos norte-americanos, no desfecho do jogo com a Seleção das Forças Armadas, o cestobolista Alfredo Mota deu a nota triste da noitada, "shootando" um adversario, o que lhe deu pena de desclassificação do jogo.

Finalizada a contenda, surgiu nas arquibancadas um conflito que não se degenerou graças a intervenção de pessoas mais serenas.

Devemos dar uma demonstração de educação desportiva aos que nos visitam e isto depende, naturalmente, dos organizadores desta temporada.

OBEDIENCIA AO HORARIO

Outro detalhe que impressiona mal é a desobediencia ao horario dos jogos.

Se a peleja está marcada para as 21,30 horas, deve ser iniciada a esta hora, não sendo justo que o publico seja burlado nesta questão de hora.

OS DOIS QUADROS

As duas equipes deverão contar com os seguintes jogadores:

UNIVERSIDADE DE UTAH: — Glenn Duggins (n. 14) — Dolan Condie (n. 9) — Glenn Smith (n. 8) — Bill Hutchinson (n. 12) — Gordon Grofts (n. 4) — Jim Cleverly (n. 10) — Bill Petersen (n. 21) — Bob Burns (n. 6) — R. Stens (n. 6).

FLAMENGO: — Tião — Godinho — Alfredo — Mario Hermes — Algodão — Zé Mario — Evora — Alceste — Hugo e Helio Henriques.

ALADINO E NEI NO CONTROLE

Na direção desta peleja estarão os arbitros Aladino Astuto e Nei Sodré.

SERÃO JULGADOS, HOJE, OS AGRESSORES DOS JUIZES DE BASKETBALL

Reune-se hoje o Conselho de Julgamentos da Federação Metropolitana de Basketball para apreciar e julgar os recursos interpostos pelos individuos Newton Matos e Izidoro Coelho.

Conforme é do dominio público os jogadores acima referidos foram os principais causadores das desordens na quadra do Riachuelo, tendo ambos sido eliminados pela entidade cestobolistica.

Já se adianta que o Conselho de Julgamentos anulará a sentença da F.M.B., como fez no caso do Riachuelo.

Os agressores Newton Leiteiro e Izidoro Coelho terão as suas penas reduzidas, para o bem da disciplina e da moral do nossa bola ao cesto. Consta, tambem, que após esta resolução, os membros deste Conselho solicitarão demissão, desgostosos que estão com as criticas de toda a imprensa desportiva.

Nova Lei de Emergencia Para o Basket

Aproveitamento do Codigo Brasileiro de Futebol Que Prevê Linchamento de Juizes

A F.M.B. vem de convocar o Conselho Supremo desta entidade para reunir-se na proxima sexta-feira, às 17,30 horas, quando será solicitada aos clubes a criação de uma nova lei de emergencia, capaz de pôr um paradeiro à indisciplina e às desordens nas quadras de bola ao cesto. Será aproveitado o C.B.F. que prevê linchamentos de juizes.

AMANHA, O "JULGAMENTO" DE IZIDORO E NEWTON LEITEIRO

Reune-se amanhã o "Conselho de Julgamentos" da F.M.B. para apreciar e julgar os recursos dos ex-jogadores Izidoro e Newton Leiteiro, eliminados da entidade cestobolistica por agressão aos arbitros Noli Coutinho e Mario de Oliveira.

Os conselheiros Marino Ramos e Valter Luiz Barbosa são os relatores e Anibal Pelon constituirá o terceiro voto. Resultado: os agressores Newton e Izidoro serão absolvidos ou terão reduzida a sua eliminação para suspensão de 2 dias e multa de Cr$ 17.700...

NOVAS DATAS

Foi fixada pela F.M.B. a data de 21 proximo para o reinicio do Campeonato [illegible] de Basketball.

Francisco Campos
Aprigio dos Anjos
ADVOGADOS
Rua Araujo Porto Alegre, 70
salas 318. 319
Telefone 42-9110

DR. AMERICO CAPARICA
Clinica Médico-Cirúrgica
Consult. R. Visconde do Rio Branco, 31 — Tel. 42-2056
Diariamente das 16 às 19 horas
Res. Rua Washinton Luis 103, 2.º — Tel. 32-1875

Prepara-se o Madureira Para Domingo

INDIVIDUAL ONTEM, CONJUNTO HOJE

Domingo em Conselheiro Galvão, o Madureira receberá a visita do Vasco da Gama, atual lider invicto da tabela. Caso o mesmo triunfe, sagrar-se-á campeão de 1949, pois restarão apenas dois jogos e a vantagem que tem sôbre o segundo colocado é de cinco pontos.

Os tricolores suburbanos que [illegible] contra o invicto, apresentando sua fôrça máxima em campo.

Ontem pela manhã foi realizado um exercicio individual que contou com a presença de todos os titulares. Hoje, à tarde, os jogadores serão submetidos ao primeiro treino em conjunto desta semana. Não surgirão modificações na defesa, que deverá formar contra o quadro vascaino com os mesmos seis elementos que enfrentaram o Botafogo domingo último. Na ofensiva, no [illegible]

Dr. Newton Motta
MEDICO
DOENÇAS DE SENHORAS
— OPERAÇÕES —
PARTOS
Cons. Av. Rio Branco, 128
Sala 515
TELEFONE 42-6468
Consultas das 9½ às 12½

Dr. José Carlos D'Andretta
Doenças do Aparelho Respiratório — Diagnóstico e Tratamento da Tuberculose — Raios X a domicilio
EDIFICIO ODEON, 4.º s/408
Terças, quintas e sábados — 13 às 16 horas — 42-9483
Res. [illegible] Tel. 567 — Ilha [illegible]

REALIZAÇÕES DO SESI EM BENEFÍCIO DO TRABALHADOR

Franca Atividade Em Minas Gerais — Empreendimentos Nos Estados do Paraná, Rio G. do Sul, Pernambuco, Ceará e Maranhão

Além destas três clinicas mantém ainda o SESI, um gabinete dentário no bairro da Cachoeirinha e outro no Calafate.

PARANA'

Em prosseguimento a execução de seu programa de realizações do corrente ano, o Serviço Social da Industria acaba de instituir o Curso de Corte e Costura, já em pleno funcionamento.

Abertas as inscrições, em poucos dias foi possivel a organização de cinco turmas, cada uma das quais com 20 alunas, num total de 100

— Os operários nas industrias, transportes e comunicações, do Paraná, estão, através do Serviço de Assistência aos Esportes e Educação Fisica do SESI, disputando o primeiro campeonato de futebol

Com a participação de quatorze estabelecimentos industriais, foi organizada por sorteio, uma tabela de jogos eliminatórios, que está sendo cumprida, no estádio do C. A. Ferroviário.

RIO GRANDE DO SUL

O Serviço Social da Industria construiu em Porto Alegre um grupo de residências para operários, pretendendo dar inicio à construção de vilas em cinco municipios do interior do Estado. As construções serão feitas em combinação com a Fundação da Casa Popular.

PERNAMBUCO

Mantem o Departamento Regional do SESI em Recife, um dos seus inumeros nucleos de assistência ao operáriado. Funcionando há aproximadamente 10 meses, vem realizando o SESI, em Ribeirão, um vasto programa de assistência àqueles que labutam na grande e pequena industria, e usinas próximas. Neste curto periodo já foram associados ao SESI nada menos de 2.500 operários. São as seguintes as diversas assistências oferecidas pelo SESI: médica, dentária, enfermagem juridica e diversional. As atividades juridicas compreendem casamentos civis, registros de nascimentos, certidões de óbitos, abonos de familia, encaminhamentos a Institutos, procurações, etc.

CEARA'

Realizou-se, na Delegacia Regional do SESI, a solenidade da entrega de certificados á primeira turma que terminou o curso de corte e costura, instalado desde 1948. Na solenidade, a que estiveram presentes representantes da industria e do comercio, foram diplomadas dezessete moças.

MARANHAO

O Serviço Social da Industria instalou em São Luiz uma delegacia Regional.

DR. BELMIRO VALVERDE
VIAS URINARIAS
Comunica a seus amigos e clientes que reassumiu a sua clinica
Consultório — Rua Santa Luzia, 685, 11.º andar Sala 1 105. E. Calógeras
Diariamente das 11 às 15 horas ou com hora marcada
TELEFONE: 22-0927

Quem Não Anuncia
Se Esconde

. Equitativa é a única que pro porciona sorteios mensais em dinheiro aos seus segurados.

Diario Carioca

A Equitativa dos Estados Unidos do Brasil opera em todas as modalidades de seguros de vida há cinquenta anos

ANO XXII — RIO DE JANEIRO, QUARTA-FEIRA, 16 DE NOVEMBRO DE 1949 — N.º 6.561

MAIS UM CASO MISTERIOSO O DAS FURNAS PARA A CRÔNICA POLICIAL

Culpada a Policia Pelo Não Esclarecimento do Crime

Os Pontos Capitais da Investigação Policial — Ninguem Teve Mais Noticias da Lanterna — Contradições Que P... isam Ser Esclarecidas Nas Acareações

Reportagem de TIMBAUBA DA SILVA, ex-diretor do Departamento de Pesquisas Cientificas da Policia, exclusiva para o DIARIO CARIOCA

O crime da "Fazenda da Cascata Grande", na marcha em que vão as diligencias, ficará na cronica policial como mais um caso misterioso.

Dificilmente a policia, nesta altura dos acontecimentos, poderá apontar o responsavel material pela morte do infeliz administrador da mansão do sr. Antony Bernard Curtiss.

Embora indicios apreciaveis, suspeitas que se avolumam dia a dia, apontem determinadas pessoas como culpadas do assassinio de Pedro Nunes Carvalho, as autoridades não terão elementos que justifiquem a intervenção da Justiça de sorte que os culpados ou culpado ficarão isentos de culpa.

Desmanchar os erros cometidos, satisfazer exigencias legais que foram completamente descuradas, restaurar aquilo que foi desfeito pela displicencia ou negligencia, é muito dificil.

CULPADA A POLICIA

Cabe a policia, exclusivamente, a culpa do que vem acontecendo.

Já tivemos oportunidade de acentuar as falhas cometidas pelas autoridades que na manhã do 4 do corrente compareceram à casa da Estrada da Barra da Tijuca n. 1.101.

A atitude incompreensivel de quem chefiou o serviço naquela ocasião, deixando de deter imediatamente Mercedes de Carvalho e logo depois Manoel Matos, é a causa principal da confusão presentemente reinante na marcha do inquerito. Uma interdição camarada do predio, cujas chaves ficaram em poder de Curtiss, foi outro erro imperdoavel.

Finalmente, a ausencia de um profissional para atestar, no momento, a hora do crime completou a serie de erros que acumulados acabaram por destruir todas as possibilidades de um resultado satisfatorio.

POUCO CASO

Muito embora todos sejam iguais perante a lei ao que parece o banqueiro inglês julga-se superior a tudo e a todos.

Solicitado, por varias vezes a comparecer á Divisão de Policia Tecnica, a fim de esclarecer pontos contraditorios de suas anteriores declarações e para ser acareado com outras pessoas já relacionadas, Curtiss tudo tem feito para não atender ás ponderações das autoridades.

Ainda anteontem tivemos uma prova deste pouco caso. A hora em que devia comparecer a Seção de Investigações Criminais respondeu pelo telefone não poder fazê-lo, pois estava a espera da visita do barão de Saavedra e por isto não podia ser interrompido, nem pela policia e muito menos pela imprensa.

PONTOS CAPITAIS

Neste intricado caso criminal existem pontos que são capitais para as investigações policiais.

Estes pontos, na sua ordem cronologica, são os seguintes: percepção de ruidos de passos dados no segundo pavimento do predio por quem se encontre deitado no quarto do infeliz administrador, situado no porão da casa; percepção de tiros disparados no mesmo ponto; forma de arrombamento da janela; explicação para o fato de se achar a vitima vestindo um macacão de serviço e com os pés sujos de barro quando a hora alegada do crime estava dormindo; desligamento da luz eletrica; chamada de Curtiss por Mercedes achando-se a casa ás escuras; ida de Manoel ao 5.º distrito policial em lugar de se dirigir ao 17.º e acusações de Manoel Quirino e sua companheira ao dono da casa.

Desses pontos muitos já foram por nós anteriormente esclarecidos o que foi anteontem confirmado pelas investigações procedidas pelos peritos.

Os outros estão na dependencia de resultados tecnicos.

E A LANTERNA?

Se a casa estava ás escuras, pelo fato do criminoso ter desligado a chave principal que fica situada no portão de entrada, distante cêrca de 500 metros, como foi possivel a Mercedes discar o telefone para seu patrão comunicando-lhe o assalto do prédio?

Como pôde a serviçal se dirigir ao quarto do jardineiro e bater à porta, chamando-o? A explicação da viuva do administrador é que usou uma lanterna elétrica.

Por mais que fosse procurada esta lanterna não foi encontrada em nenhuma das dependências da casa. A própria Mercedes, cercada de perguntas, não soube esclarecer êste ponto importante. O positivo é que a lanterna nunca existiu, pois tôda a cena se desenrolou em plena luminosidade.

O desligamento foi feito após o crime pelo assassino quando se retirava do local, para despistar.

CONTRADIÇÕES DE MANUEL

Manuel Matos, o ex-guarda municipal, expulso da corporação, atualmente empregado de Curtiss, também caiu em várias contradições.

Afirmou que, ao chegar ao local obteve do jardineiro, José Panzinato, a chave com a qual abriu o portão a fim de dar passagem aos automóveis policiais.

No entanto, as autoridades, ao chegarem à "Fazenda da Cascata Grande", tiveram oportunidade de encontrar o jardineiro embriagado, deitado em seu quarto, cuja porta se encontrava apenas encostada.

Isto é a prova de que Matos tinha a chave do portão de entrada do prédio. Para que a possuia se lá não morava?

TRABALHOS PERICIAIS

Embora não se tenha chegado a um resultado positivo, não se pode deixar de reconhecer os esforços despendidos pelos peritos criminais Amando Fonseca, Antônio Carlos Vilanova e Pompílio e bem assim pelos detectives Martinelli, Hélio, Quinan, Tibúrcio, Coelho, da Seção de Investigações Criminais. Tudo têm êles feito para chegarem a um resultado apreciável. Infelizmente, porém, aquelas falhas iniciais, as quais já nos referimos, destruiram as esperanças de que se achavam animados e tornaram inúteis os esforços empregados.

O CRIME — CRIMINALIDADE — timbaúba

E' inegavel o aumento da criminalidade entre nós.

Procurando apurar as causas responsaveis por um fenomeno tão grave e que tantos prejuizos traz para a estabilidade social e para garantia da ordem e segurança publicas, o DIARIO CARIOCA tem ouvido a respeito juizes, promotores, professores de direito e advogados criminais. As opiniões divergem flagrantemente.

Para uns, como o eminente professor Roberto Lira, o fenomeno é uma consequencia da propria organização social, dependendo a extinção do mal de uma completa reforma.

Para outros, como o juiz Faustino Nascimento, os fatores que influem no aumento dos crimes são a raça, principalmente o negro desajustado, a religião, as superstições e o sensacionalismo da imprensa. Já para o advogado Evandro Lins, conhecido criminalista, a má distribuição das riquezas e a miseria constituem o fator principal criminogênico.

O promotor Marcelo de Souza acha que as causas da criminalidade são os desajustamentos economicos, o rebaixamento do nivel moral e ético, a falta de educação e diversos outros fatores já amplamente estudados por criminologistas e sociologos.

Para o chefe de Policia, o caso é uma consequencia logica do após-guerra, fenomeno este puramente mundial.

Como se vê, divergem os motivos, não chegando os entendidos no assunto a uma causa unica, da mesma forma que não atinam com um remedio energico que ponha termo a um estado tão angustioso.

Confrontando-se, porem, todas as opiniões, facil é concluir pela ausencia de dois fatores importantes: deficiencia do nosso sistema policial e retardamento ou mesmo benignidade na ação da Justiça.

Sem os recursos adequados, quer em material, quer em pessoal, para exercitar uma ação preventiva à altura das conveniencias publicas, incapaz de manter sob vigilancia permanente não só os individuos que vivem à margem da lei como os lugares em que eles publicamente se reunem para concerto de suas atividades criminais, o nosso organismo policial necessita de uma reforma que o coloque em condições técnicas semelhantes às dos seus congeneres americano, inglês, francês.

Quanto à influencia das decisões judiciarias, aí está, como um exemplo, a recente sentença do juiz então em exercicio na 5ª Vara Criminal, que não se limitou a absolver um individuo que fôra processado pelo fato de ter agredido fisicamente sua companheira; foi mais longe pois justificou o ato praticado pelo acusado, achando muito justo que um esposo ou companheiro castigue a consorte ou a amasia desde que ela se desvie do caminho direito.

A recomendação estranha do magistrado, ou melhor seu ponto de vista, é um incitamento ao crime. Multo embora a lei não dê ao marido o direito de maltratar fisicamente sua mulher, o precedente está aberto.

E quantos que, até então, com medo da cadeia, nada faziam e que agora vão pôr à calva seus instintos perversos?

Serão novos criminosos.

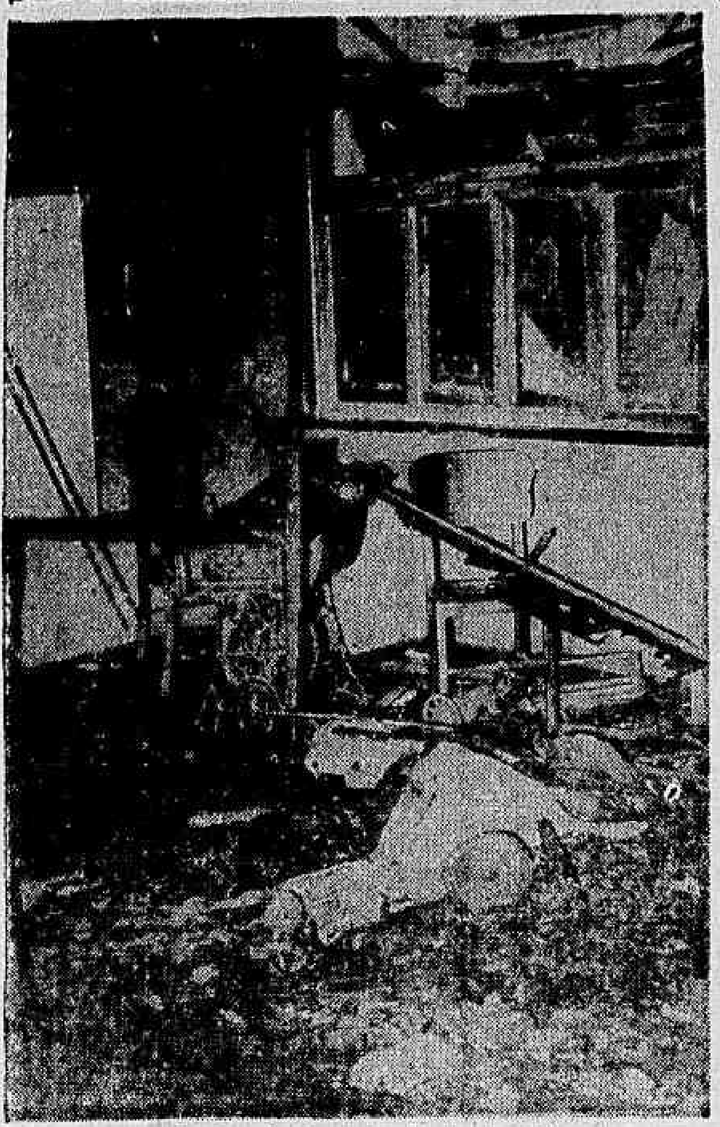

Aspecto do local depois do incendio

PRINCIPIO DE INCENDIO NO "EDIFICIO DARKE"

O Fogo Destruiu a Camisaria Amancio — Falta Dagua e os Prejuizos

Cerca das 16 horas da tarde de ontem, pelos observadores da torre do Serviço de Radio Patrulha foi constatado que grandes rolos de fumaça saiam dos diversos andares do "Edificio Darke", à Avenida 13 de Maio, 23.

Mandado para o local a guarnição da R.P.-23, depois de subir varios andares, seus componentes verificaram localizar o sinistro na sala n. 910, do 9º andar, onde funcionava a "Camisaria Amancio I. G. Barbosa". Chamado um contingente do Corpo de Bombeiros, estes juntamente com os policiais conseguiram debelar o fogo, que já começava a passar para outras dependencias do edificio.

FALTA DAGUA E PREJUIZOS

Por falta de extintores, o fogo teve de ser combatido a baldes dagua. O incendio decorreu do fato de ter sido deixado ligado o ferro eletrico da oficina de confecções. Duas maquinas de costura e alguns manequins foram inteiramente destruidos.

SUSPENSO O TRÁFEGO DOS CAMINHÕES-LOTAÇÃO

A partir do dia 1.º de dezembro próximo vindouro deixarão de circular os caminhões que transportam passageiros, tambem conhecidos por "Amigo da Onça".

Essa resolução foi tomada ontem, em portaria pelo sr. Edgard Estrela, diretor do Serviço de Transito considerando, entre outras coisas, o grande numero de acidentes ocorridos com aqueles veiculos nos quais valiosas vidas têem sido perdidas.

Diz tambem a portaria do sr. Edgard Estrela que não cabe mais a licença concedida aos "Amigos da Onça" pois está crescendo de modo a atender às necessidades das classes menos favorecidas o numero de onibus e de bondes.

20,10.

Nota-se que o espirito da portaria é salvaguardar a vida de operários e pessoas outras que por contingencias da vida são obrigados a viajarem naqueles sarcofagos sôbre rodas.

A partir do dia 16, e até o dia 30 do mês em curso, fica adstrito ao horario mantido, isto é, das 5 às 9 horas, o transporte de passageiros nos referidos veiculos.

ASSASSINOU O ANFITRIÃO PARA MOSTRAR SER BOM ATIRADOR

JULGA A POLICIA QUE O CRIME FORA PREMEDITADO — A VITIMA ABRIU OS BRAÇOS PARA RECEBER O TIRO — FORAGIDOS O MATADOR E SEUS COMPARSAS

Após uma série de libações alcoolicas em casa de Moacir Weine, em Fortaleza, Ceará, os individuos João Borges, mais conhecido pelo vulgo de "João Capadocio", Romero Atauaipa e Iran Mendes sacaram de suas armas e começaram a dar tiros em um limão colocado na ponta de uma estaca. Em meio ao torneio surgiu uma questão relacionada com a qualidade dos atiradores. Romero afirmou que atirava tão bem que, caso desejasse, acertaria em Moacir, o dono da casa. Os dois homens discutiram e a coisa parou em vista de ter a senhora de Moacir pedido. "João "Capadocio" então chamando a si a discussão disse que Romero não atirara por ser medroso, mas ele o faria.

EXPOS O PEITO PARA MORRER

Moacir que trajava unicamente calças de pijama postou-se na frente do valente, abriu os braços, expôs o peito e disse:

— "Atire se você é homem".

João não esperou segundo convite e sacando seu revolver apontou para o torax de Moacir e disparou. O homem caiu esvaindo-se em sangue, e foi novamente baleado.

Consumado o crime os três individuos que segundo pensamento da policia local ali teriam ido com o propósito de eliminar Moacir, fugiram para a Base Aerea de Fortaleza onde tentaram furtar um automóvel. Levados á presença do oficial de dia este que de nada sabia do ocorrido mandou pô-los em liberdade baseado na informação de um inferior que declarou serem êles pessoas de boa familia.

As autoridades do 2.º Distrito pediram a prisão preventiva do trio.

A população e a imprensa local estão indignadas com o crime. A vitima deixou viuva e três filhos menores.

MAIS DE VINTE CRUZEIROS VAI CUSTAR O QUILO DE CAFÉ EM PÓ

AUMENTO DE 2.40 CRUZEIROS EM CADA QUILO — REUNIÃO DA C. C. P. PARA DECIDIR — NOVOS ESTUDOS PARA EVITAR UMA TÃO ELEVADA MAJORAÇÃO

O tabelamento do café torrado e moido será reexaminado hoje pela Comissão Central de Preços, prevendo-se nova alta no preço do produto.

Tomando-se por base a cotação de anteontem, feita pela Bolsa de Café, o aumento não será inferior a Cr$ 2,40 por quilo de café em pó, que, assim, passará de Cr$ 17,70 a

CÁLCULOS

O atual preço do café moido (Cr$ 17,70) foi estabelecido, tomando-se por base o cotação de Cr$ 102,00 por unidade de 10 quilos. A cotação dada anteontem pela Bolsa de Café, é de Cr$ 122,00 por unidade de 10 quilos, ou seja mais 20 cruzeiros que a anterior.

Tendo-se em vista que a portaria 142 da CCP autoriza um acrescimo de Cr$ 040 em quilo, para todo aumento de Cr$ 3,00 em unidade de 10 quilos, e que se deu até anteontem um aumento, por unidade de 10 quilos, 6 vezes superior a Cr$ 3,00, conclui-se que a majoração para o consumidor não será nunca inferior a 6 vezes Cr$ 0,40, ou sejam Cr$ 2,40 por quilo.

SOMENTE HOJE

Contudo, somente hoje será resolvido, em definitivo, qual o aumento real, pois a cotação da Bolsa de Café poderá sofrer novas alterações e ser inferior ou superior à de anteontem.

Estabelece a portaria da CCP que o preço basico para os calculos será a cotação da Bolsa de Café, no primeiro dia de cada quinzena.

TENTATIVA CONTRA O AUMENTO

Estamos informados, por outro lado, de que as autoridades responsaveis pela politica de preços do pais farão uma tentativa, no sentido de evitar esse reajustamento de preço, nos termos exigidos pela portaria 142, a fim de que o aumento não seja tão elevado.

DETERMINADA A TOMADA DE CONTAS IMEDIATA DO SAMDU

O diretor do Departamento Nacional de Previdencia Social assinou anteontem uma portaria designando uma comissão especial para proceder à tomada de contas do Serviço de Assistencia Médica Domiciliar Urgente (SAMDU).

URGENCIA

A portaria recomenda seja feita em regime de urgencia a tomada de contas, evitando-se delongas na verificação que foi encarregada de executar.

Para integrar a comissão especial de tomada de contas do SAMDU foram designados os inspetores de previdência srs. Antonio Ribeiro Duarte, Aloizio Leonel de Resende e um representante do Instituto de Aposentadoria e Pensões dos Transportes e Cargas, a ser designado pelo presidente dessa autarquia.

DESDE 1945

A providencia do diretor do Departamento Nacional de Previdencia Social, sr. Alberto Blois, foi assentada em consequencia de não haver o SAMDU apresentado suas contas desde o ano de 1945.

PARECER CONTRÁRIO AO MANDADO DE SEGURANÇA DO BISPO DE MAURA

A IGREJA CATOLICA BRASILEIRA PRETENDE COPIAR A IGREJA CATOLICA ROMANA — AFIRMA O PROCURADOR GERAL DA REPUBLICA, SR. PLINIO TRAVASSOS

O procurador geral da Republica, sr. Plinio Travassos, proferiu parecer desfavoravel ao mandado de segurança requerido por D. Carlos Duarte Costa contra o ato presidencial que aprova o parecer do consultor geral da Republica, sobre o exercicio dos cultos religiosos.

Assinala em seu parecer, o procurador geral da Republica, que a ação da Igreja Catolica Apostolica Brasileira tem objetivado, como se verifica de varias fotografias constantes dos autos, confundir os fieis, identificando-se com a Igreja Catolica Apostolica Romana.

Na representação que fizera ao senhor presidente da Republica, S. Eminencia D. Jaime de Barros Camara havia salientado que o culto, o rito, tudo da Igreja Catolica Apostolica Brasileira — até o nome, era feito com a intenção de mistificar e confundir.

AS VESTES SACERDOTAIS

Prosseguindo nas considerações de seu parecer, o procurador geral da Republica cita assertivas do impetrante que, procurando justificar o uso das vestes sacerdotais da Igreja Catolica Apostolica Brasileira, diz: "As vestes sacerdotais, em todas as religiões que se separam de outras, a principio são as mesmas: só com o correr dos tempos as religiões separadas adotam vestes sacerdotais características. E' de notar que a Igreja Catolica Apostolica Brasileira já tem vestes sacerdotais que passara a usar dentro em breve, não de côr preta, mas com as cores nacionais".

DENEGAÇÃO DO MANDADO

Depois de longo estudo, o procurador geral da Republica conclui pela denegação do mandado de segurança.